tuttORIONE sport

SUPPLEMENTO A COMUNITA' APERTA

NUMERO UNICO

1981

IL RICORDO di STEFANO

E' trascorso più di un mese da quel tragico venerdì di pioggia e non mi sembra vero che Stefano Palestra (20 anni) non sia più tra noi, perchè la sua presenza l'avvertiamo ancora noi tutti dell'Unione Sportiva.

Quante volte, e non solo a mè, è capitato, durante le partite di queste ultime domeniche, di guardare tra il pubblico che assiste allineato tra i gradoni delle tribunette e cercare tra i volti conosciuti la figura di Stefano o di credere di sentire la sua voce inconfondibile che discute con gli altri amici le fasi di gioco, o come spesso accadeva, sentire le critiche per qualche svista arbitrale.

La foto Babris ci mostra la rappresentativa Juniore nella finale del campionato provinciale 76-77; Stefano è il secondo giocatore a sinistra in alto. La foto è stata scattata prima della partita ORIONE-S.DONATO del 12.6.77, terminata 2-1 a favore de l'Orione, con reti di Palestra e Strada

Stefano segna un goal alla Garibaldina nel campionato Allievi: palla in rete e portiere spiazzato.

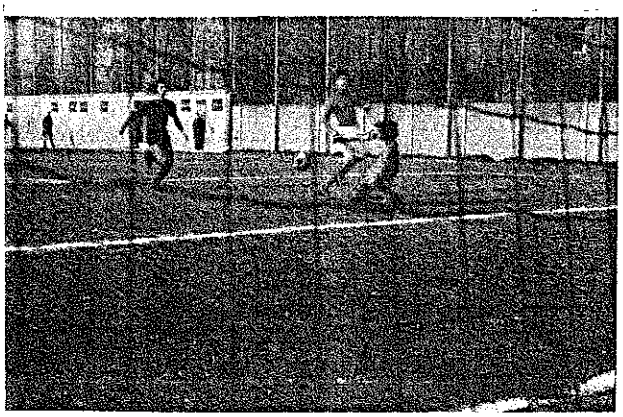

La foto ci mostra uno dei goals caratteristici di Stefano, realizzati alla Garibaldina nel campionato Allievi: palla in rete e portiere spiazzato.

La prima cosa che mi viene in mente, pensando a Stefano, è il suo sorriso; sì perchè mi è sempre rimasto impresso il suo volto raggiante dopo un goal realizzato, le braccia alzate al cielo per manifestare a tutti la sua gioia. Ecco è proprio questa immagine che mi ripassa davanti agli occhi e mi ricorda la gioia che provammo tutti quando con il suo goal ci regalò l'accesso alle finali della categoria Juniores. Da allora molta acqua è passata sotto i ponti, ma Stefano, benchè avesse compiuto passi avanti nella sua giovane e

rapida carriera di calciatore, era rimasto lo stesso: un tipo che mostrava la sua gioia di vivere, un'intelligenza vivace ed un fisico esuberante che gli permetteva no di fare sul campo e nella vita ciò che ad altri rimaneva difficile. Spesso dovevamo calmarlo dalla panchina, perchè era battagliero e, come si suol dire anche "spigoloso". Nella tenzone non concedeva proprio niente, ma al fischio finale tornava sereno e spiritoso come sempre.

Stefano inoltre era un vero e proprio "leader", riusciva a convincere e a trascinare tutti in campo, anche se spesso dava l'impressione di isolarsi da tutti e da tutto.

Il suo primo "amore" era rimasto l'Orione e quando poteva, pur essendo impegnato nella prima categoria del S.Pietro all'Olmo, veniva a vedere i suoi ex compagni, ad incitarli ed anche a ... sfotterli, sempre con quel camerati - smo caratteristico dello sport.

Tra le persone che lo hanno maggiormente apprezzato c'è il Presidente cav. Nicola, che per Stefano stravedeva e lo ha seguito passo passo in ogni partita, inserendolo subito, anche se ancor giovane, nella categoria allievi.
Con Stefano cercava di essere burbero per mantenere la disciplina nella squadra, ma quasi sempre era proprio Stefano a spuntarla e così finiva per avere per lui tutte le attenzioni possibili. Anche quando Stefano era passato alla Lainate, il cav. Nicola trovava il tempo per seguirlo e per dargli quei consigli tecnici che potessero aiutarlo nella carriera.

Ora i ricordi sfumano e, purtroppo, non rimane che stringerci al dolore dei suoi genitori che lo hanno salutato unitamente al suo compagno e coetaneo Andrea Rossi, anch'egli deceduto nel tragico incidente con il quale ha condiviso l'estremo saluto ed abbraccio di una grande folla commossa ed attonita.

L.P.

L'amato Presidente il cav. Nicola DI DONATO premia uno degli allievi più bravi.

UNDER 21

Eccoci ad un nuovo campionato, cominciato per la squadra dell'UNDER 21 in modo discreto. In sei giornate ha rimediato una sola sconfitta collezionando invece tre vittorie e due pareggi, il che acquista maggior rilievo se si pensa che l'attuale campionato UNDER 21 è unanimamente ritenuto all'altezza di una "2 categoria" e che le antagoniste del girone dell'ORIONE sono allineate ad un alto grado di rendimento su cui anche la nostra formazione ha dimostrato di potersi mantenere. Questo equivalersi di valori ha fatto si che anche la classifica non veda grandi distacchi, ma un notevole raggruppamento nell'arco di pochi punti.

Certo si era subito capito che non sarebbe stato facile, per l'allenatore Leo Castiglioni, riuscire a inserire nel complesso dell'UNDER dello scorso anno il buon numero di giocatori provenienti dagli ALLIEVI, "passati di età" e quindi di categoria. E in effetti è stata dura riuscire ad amalgamare i due blocchi e certo, e questo è positivo, non si è ancora raggiunto l'"optimum", il "top" e anzi la squadra sembra crescere di giornata in giornata.

La prima uscita, dopo una sola settimana di allenamenti, coincideva infatti con una sconfitta ad opera dell'ADO, che, al di là del ri

Finalmente volti sorridenti la UNDER 21 di quest'anno. Merito di Castiglioni, Farioli e Tavecchia che qui vediamo con: (da sinistra in alto) GIUSTINIANI GAROFALO, SORESINI, SACILLOTTO, RUSSO e CALIO'(accosciati) BARBIERI, LOGLISCI?TAVECCHIA Ju LONGO A., MUROLO e ZAMPARINI

★ ★ ★

sultato, metteva in luce notevoli carenze, oltre che di"condizione " anche di intesa tra i vari reparti: in particolare mancava il supporto del centro-campo.

Già nella partita seguente, esterna con l'HALF, si notava un certo miglioramento e l'incontro, pure amichevole, si chiudeva con un pareggio.

Cominciava poi il campionato con il "match" casalingo con il solido S. ROMANO.

La partita si metteva bene e la nostra formazione si portava sul 3-1 ma un certo calo psicofisico portava l'incontro a concludersi con un spettacolare ma poco soddisfacente 4-4. Si andava poi a vincere, non senza qualche difficoltà, sul campo della CASA DEL GIOVANE, dove la squadra solo a tratti riusciva a convincere. Era la volta del SEMPIONE squadra davvero valida, che riusciva ad avere ragione senza eccessivi affanni di un ORIONE assai rimaneggiato per l'assenza di tre titolari di rilievo. Ancora in casa era l'incontro successivo, che si riusciva a far nostro contro una pur agguerrita VERCELLESE con il punteggio di 1-0. Si pareggiava poi sul sempre difficile terreno della SANJO (1-1) e quindi, ultimo risultato da noi registrato, si batteva sul nostro campo un pur valido ATLETICO TREZZANO con una esaltante rimonta nei minuti finali (3-1).

Da questi incontri emerge in sostanza una discreta immagine della squadra che appare abbastanza solida in ogni reparto.

Molto peso su questo buon inizio, ricco di confortanti prospettive, lo avrà certo avuto la buona armonia che regna nell'ambiente, davvero eccellente per la serenità e la freschezza che vi dominano. Certo l'amicizia che lega i giocatori significa molto per la squadra e per i suoi risultati, conta molto infatti la capacità di far massa compatta, senza stupide ed inutili critiche (in campo sbagliano tutti), per recuperare un eventuale errore, o per far fronte ad una situazione fattasi difficile. E' questo un ottimo insegnamento per il futuro: a creare e a preservare questa armonia va dedicata la stessa attenzione che alla preparazione fisica.

Fondamentale, come giustamente non si stanca di ripetere l'allenatore è anche la serietà che, come in ogni cosa della vita, va esercitata anche nello sport, nel quale è condizione indispensabile per una buona riuscita.

Voglio concludere con un rapido profilo dei singoli, non prima però di aver fatto una speciale menzione per gli ottimi Farioli e Tavecchi (senior), l'uno allenatore in seconda, l'altro accompagnatore

ufficiale, la cui presenza ha certo contribuito a creare quel clima sereno di cui parlavo or ora ed i cui preziosi consigli hanno certo dato, insieme a quelli di Castiglioni, preziosi suggerimenti e insegnamenti, a tutta la formazione.

GIUSTINIANI portiere: come sempre preferisco non giudicarmi.

MUROLO terzino: terzino arcigno e deciso, ottimo colpitore.

TAVECCHIA (junior), terzino: anche lui molto deciso, non lascia respiro all'uomo che ha in consegna.

ZAMPARINI centrocampista: molto valido sia in marcatura che in fase di impostazione.

RUSSO stopper: sta tornando, dopo un infortunio, quel valido giocatore che tutti conosciamo.

SACCILLOTTO libero: dopo un anno di assenza non è facile rientrare, per giunta in un ruolo così difficile: lui ci è brillantemente riuscito.

SORESINI ala: l'ottimo Mauro si rivela valido in ogni incontro, vogliamo ricordare il suo splendido goal contro il San Romano.

LONGO I°, mezz'ala: dopo un certo nervosismo iniziale si sta confermando validissimo sia in marcatura che su i lanci di lunga portata.

CURRAO centroavanti: una spina costante nel fianco delle difese, ottimo opportunista.

BARBIERI mezz'ala: costante il suo apporto in cabina di regia, il luminanti certi suoi lanci.

CALLIO' tornante: giocatore molto tecnico che sa tuttavia far valere anche il suo peso fisico.

GAROFALO: molto dotato tecnicamente; quando parte in dribbling non lo ferma nessuno.

LOGLISCI: molto impegno da parte del buon Franco che, fornito di un buon tiro e d'un discreto dribbling, avrà certo anche quest'anno occasione di esprimersi.

★ ★ ★ ★ ★

LONGO II°: quando è stato utilizzato, ha dimostrato di sapersi muovere bene riuscendo anche a segnare un discreto goal all'Atletico Trezzano.

VISTOSI: si è purtroppo infortunato nell'incontro con la "Casa del Giovane", si spera in un suo veloce recupero, poichè davvero la squadra ha bisogno del suo determinante contributo.

Marcello Giustiniani.

UNDER 21

	F.G.	G.F.	G.S.	Punti
Garibaldina....	8	26	6	13
Sempione	8	21	6	12
Vercellese	8	15	6	11
Pejo Lorent....	8	13	9	10
O R I O N E ...	8	14	16	9
Iris	8	13	14	8
La Comina	8	12	15	8
San Romano	8	13	19	8
Lucernatese ...	8	17	15	7
Sanyo	7	12	11	5
Alt.Trezzano...	7	13	19	3
Casa Giovane ..	8	7	37	0

MINIALLIEVI

Sempione	8	26	5	14
O R I O N E ...	8	16	6	13
Nova Milanese..	7	15	6	12
Arese.....	8	13	6	12
Nord Comasina .	8	7	12	8
Segratese	8	9	11	8
Giov.Ribelli ..	8	10	14	7
La Madonnina ..	8	10	12	7
La Dominante ..	8	6	8	6
Bollatese	8	5	14	5
Bresso	7	3	14	1
Ardor Bollate .	8	0	18	1

IL N.A.G.C. e L'oratorio

di Aurelio MARCHESI

L'Unione Sportiva Orione ha da alcuni anni esteso molto la propria attività, rivolgendo l'attenzione in modo particolare ai ragazzi più piccoli, settore in cui in precedenza non aveva potuto dedicare le giuste attenzioni. Delle otto squadre messe in cantiere per questa stagione, ben tre rappresentano il NAGC, cioè il Nucleo Addestramento Giovani Calciatori (ora ribattezzato dal Coni come Centro Addestramento allo Sport - n.d.r.-),che accoglie i ragazzi dagli otto ai tredici anni. Si può subito comprendere che, proprio per la fascia di età dei ragazzi e per gli obbiettivi che ne derivano, si siano dovute operare scelte ben definite.

Innanzitutto si è messo in primo piano il coinvolgimento dei genitori, organizzando allo scopo riunioni alle quali si è riscontrata una notevole partecipazione e nelle quali si sono discussi principalmente problemi espressi dagli stessi ragazzi e si sono potute prendere in merito anche decisioni; inoltre abbiamo cercato di caratterizzare il tempo dell'allenamento e delle gare in termini di preparazione tecnico-atletica di base, curando l'aspetto educativo nelle sue valenze più generali e non sottovalutando la grande importanza che ha l'azione di gruppo (in questo caso squadra) sulla formazione dell'individuo e quindi sullo sviluppo della sua responsabilità.

Ponendosi queste finalità la Società ha scelto persone che sono state particolarmente sensibilizzate a seguire queste squadre e che pertanto si sono preoccupate di curare i collegamenti con le altre attività presenti nell'Oratorio e nella Parrocchia,in quanto specifica esigenza dei ragazzi di quella fascia di età.

L'Unione Sportiva ha infine aperto la possibilità di avere la collaborazione da quei genitori consapevoli delle difficoltà e delle responsabilità che essa incontra per la realizzazione di tutti i programmi citati, promuovendo la figura del "Socio sostenitore",riconosciuta tramite tesseramento annuale ed ove "sostenitore" non debba essere limitatamente inteso in termini puramente economici.

Questa proposta è da ritenersi di grande importanza, perché nel giro di pochi mesi si sono raggiunti circa un centinaio di ragazzi iscritti e si prevede un ulteriore sviluppo nella prossima primavera e perciò è necessario programmare un adeguato potenziamento degli istruttori e dirigenti nel settore NAGC, che deve essere senza dubbio appoggiato dai genitori che si rendessero disponibili.

A breve scadenza si prevedono ulteriori possibilità per approfondire l'argomento e per raccontare quanto di bello e significativo viene fatto anche in collaborazione con Don Tarcisio per promuovere nuove occasioni d'incontro e di attività con i ragazzi.

A tutti un cordiale saluto.

A.M.

La formazione dei MINIALLIEVI, una delle squadre prime in classifica che fanno ben sperare per il successo finale.

L'allenatore Marchesi con i suoi ragazzi della categoria Esordienti, attualmente primi in classifica nel girone A, in una foto scattata in precampionato nell'incontro con la Ausonia.

ESORDIENTI

Half	8	22	2	14
O R I O N E ..	7	13	3	12
Aics Olmi	8	11	5	10
Giorcella	7	18	4	10
Vercellese ...	7	9	4	9
Rozzano	7	7	5	8
Alcione	7	9	9	6
Q. Stampi	7	5	13	5
Visconti	7	8	4	5
Atl. Trezzano.	7	2	11	2
Lazio S.G. ...	8	0	39	1

ALLIEVI A

	P.G.	G.F.	G.S.	Punti
O R I O N E ..	8	20	7	14
La Spezia	8	18	3	13
Lazio S.G. ...	8	19	9	12
Juve Cusano ..	8	21	11	11
Visconti	8	22	5	11
G.D.L.	8	16	17	8
Pero	8	13	15	7
Pomense	8	15	14	6
S. Leonardo...	8	7	18	5
Valleambrosia.	8	14	21	4
Cinisello	8	8	16	5
Ambrosiana ...	8	3	40	1

in breve

SABATO 19 dicembre si svolgerà la consuetà serata di Natale per la S.Messa e lo scambio di Auguri tra ragazzi, genitori e dirigenti della Sportiva.

E' in corso la Lotteria di Epifania indetta da Don Tarcisio a beneficio delle attività sportive e ricreative dell'U.S.ORIONE.

E' in pieno svolgimento il TORNEO calcistico a "sei' con sette squadre partecipanti, tre delle quali sono composte da CHIERICHETTI che si fanno onore anche col...pallone!

IL CORSO DI SCACCHI è al la quinta lezione con dodici iscritti che frequentano regolarmente.

Stà per iniziare l'attività della PALLAMANO e sono tutt'ora aperte le iscrizioni per i giovanissimi

IMPORTANTE ! IMPORTANTE ! IMPORTANTE

Gli attuali rapporti tra l'Oratorio e l'U.S.Orione sono più che soddisfacenti, dopo i vari incontri di chiarificazione tenuti nello scorso anno. Si sono realizzati diversi incontri con i Genitori dei più giovani con una partecipazione quasi totale e rimane più che vivo il desiderio di tutti: Assistente, Genitori e Dirigenti che tali incontri continuino con regolarità.

Ecco il folto gruppo dei giovanissimi nel recente incontro con l'Afforese, da sinistra in alto si riconoscono: PESCATORI (allenatore in seconda), GIBERTI, CAVALMORETTI RIGONI, SPINI, GRANDI, ALMASIO, GRATTOGGI, SARCINELLA, DI MATTEO, l'allenatore TERNO ed il dirigente PEREGO; accosciati CORBETTA, KOVACEV, GIUSTINIANI, PINTORE, VIAN, BARATTINI, MAZZONI e VIGONI.

giovanissimi : squadra senza punti

Intervista con Giorgio Terno

Dopo otto domeniche di campionato è arrivato il momento di tracciare un primo consuntivo sull'andamento delle nostre squadre e così abbiamo approfittato per iniziare un primo giro di orizzonte, intervistando l'allenatore Giorgio Terno che è alla guida della squadra giovanissimi, attualmente invischiata nei bassi della classifica con un ruolino di marcia alquanto preoccupante (1 vittoria, 1 pareggio e 6 sconfitte).

= Allora Giorgio non si era mai verificato un avvio così deludente delle squadre da te allenate?

- Veramente non ricordo di aver avuto un avvio così povero di punti e di risultati, ma i motivi e le attenuanti ci sono e penso di riuscire a porvi rimedio per non dover rischiare la retrocessione.

= Quali sono le cause di questi insuccessi?

- Vi sono carenze tecniche ed agonistiche, spesso siamo mancati tecnicamente e sempre o quasi... ... nel carattere.

= E quella lunga serie di goals subiti all'inizio di partita?

- Ed è proprio ciò che intendevo prima, questo difetto è da imputarsi alla scarsa concentrazione dimostrata nei primi minuti di gara, ma proprio nell'ultimo impegno casalingo con la Visconti ho potuto notare qualche progresso, e mi fa sperare che le mie rampogne settimanali diano qualche beneficio.

= C'è qualche reparto che ha colpe maggiori?

- Direi che nel calcio le colpe ed i meriti vadano equamente divisi, comprendendo anche gli allenatori!

= Quali rimedi stai attuando per risalire la classifica?

- Prima di tutto devo convincere i ragazzi a giocare con maggior spirito di corpo, aiutandosi perciò in campo e fuori, poi ho provve-

* * * * * * * * * * * *

duto a dare un assetto più solido alla difesa con Giustiniani come libero, Sarcinella stopper e Mansi terzino; a centrocampo l'apporto di Vian, Grandi e Kovacev ha ridato equilibrio alla squadra, inoltre con il nuovo arrivato Merlo, dotato di buoni mezzi, possiamo migliorare. All'attacco mi aspetto un buon girone di ritorno da Grattoggi, Alberio e Marrone.

= Quindi sei ancora ottimista?

- Vedi, molte partite si sono risolte negativamente per noi più per ingenuità che per vero demerito, perciò io devo cercare di farli maturare più in fretta possibile.

= Hai già provveduto a fare una tabella salvezza?

- Le tabelle servono proprio a poco, se chi va in campo non s'impegna al massimo, comunque se danno ascolto e stanno attenti a non fare regali, possiamo tranquillamente salvarci. I nostri punti di riferimento devono essere la Vedetta che ha 2 punti e l'Ambrosiana che sarà nostra ospite il 6 dicembre prossimo e per ora ha solo 1 punto.

= Esiste un problema portiere?

- Quello del portiere è il ruolo più difficile e delicato, perché non è mai concesso di sbagliare, quindi è necessario che tutti i compagni si sforzino di evitare agli avversari di tirare comodamente a rete, poi sia Rigoni che Facchin devono cercare, con l'allenamento, di migliorarsi.

= Le critiche dei tifosi non hanno risparmiato la panchina, vero?

- Senza dubbio io ed i miei collaboratori abbiamo commesso i nostri errori, ma quando si ha la "coperta corta" non c'è da meravigliarsi.

L. & O.

La foto Castiglioni ci mostra la premiazione all'Arena Civica dei nostri debuttanti, durante la manifestazione finale dell'ottimo torneo NAGC "Duemila Ragazzi in Gamba"; sono riconoscibili Reggiani Ferri e Mantovani.

TUTTORIONE

dicembre '86

informazioni ai sostenitori

Cari amici,

un altro anno è passato e come sempre ci ritroviamo per scambiarci gli auguri per le prossime festività natalizie. Abbiamo voluto sintetizzare in queste pagine l'attività della stagione trascorsa:non ci sono grandi successi,ma sicuramente ci si è comportati bene per le forze a disposizione.

La squadra CADETTI 85/86

Il quinto posto dei Cadetti ed il sesto posto della 3^ Categoria ottenuti in due gironi difficilissimi debbono essere considerati risultati senz'altro lusinghieri.

Quest'anno cercheremo di fare meglio,ma soprattutto vedremo di consolidare la base tecnica della Società per non avere gli scompensi degli ultimi anni.Dal lato educativo stiamo facendo il possibile per creare una vera Comunità:l'Orione deve diventare un gruppo unito,affiatato dalla prima squadra al NAGC.I ragazzi devono sentire questa tensione,ma abbiamo bisogno anche della consapevolezza di Voi genitori.

Come potete vedere,il Bilancio Economico ha un passivo ridotto, di questo dobbiamo ringraziare anche Voi sperando nella Vostra generosità anche per la stagione attuale. Ci contiamo!

Buon Natale e Buon Anno

Leonardo Castiglioni

CAMPIONATI FIGC '85-'86

3^ Categoria	I^class.	GORLESE	punti	53
	6^ "	ORIONE	"	32
Allievi	I^class.	VILLA	"	39
	IO^ "	ORIONE	"	20
Giovanissimi	I^class.	FOLGORE	"	43
	7^ "	ORIONE	"	27
Cadetti	I^class.	ENOTRIA	"	50
	5^ "	ORIONE	"	26
Esordienti	I^class.	CORSICO	"	40
	9^ "	ORIONE	"	21

La squadra di Terza Categoria Dilettanti

TORNEI PRIMAVERILI FIGC '86

Esordienti	6^ Classificata
Debuttanti	8^ "
Primi Calci	9^ "

Quadri Tecnici 86-87

3^ Categoria	:	Giorgio Terno-Claudio Sommaruga
Allievi	:	Aldo Marcucci-Giovanni Panizza
Giovanissimi	:	Francesco Nava-Giuseppe Cennamo
Esordienti	:	Claudio Leone
Pulcini	:	Aurelio Marchesi
Primi Calci	:	Massimo Della Gatta Sergio Spini

Volete diventare Socio sostenitore dell'ORIONE ? semplice!
Fate compilare questo tesserino da un Dirigente e versate L.30.000

BILANCIO U.S.ORIONE 85/86

Entrate		Uscite	
Quote soci	3.705.000	Iscriz.Campion,Tess.	3.527.000
Soci sostenitori	I.I97.000	Manifest,Torn.Agruvit	2.590.200
Pro campo	92I.I60	Manut.Impianti e segnatura campo	2.607.400
Contributi esterni	2.900.000	Spese generali(luce,	
Iscrizioni NAGC	2.9I0.000	risc,acqua,assicuraz)	3.529.I00
Materiale sportivo	4.7I9.000	Materiale sportivo	4.649.500
Varie	2I2.642		
TOTALE	I6.564.802	TOTALE	I6.903.200

TROFEO " TITO PARLATANO "

Viene assegnato ogni anno al giocatore che,nella propria categoria,si è distinto per serietà,impegno e rendimento.

3^ Categoria:	Adriano	Morganti
Allievi :	Davide	Rocchi
Giovanissimi:	Michele	Pittini
Cadetti :	Roberto	Ferrarotto

.....notizie in breve.....

-La squadra Cadetti si è piazzata TERZA nella speciale classifica Disciplina su ben 108 squadre. Bravi.

-Aurelio Marchesi,bravissimo allenatore del NAGC ha partecipato a Boario ad un importante Convegno del CONI sull'avviamento allo Sport.Complimenti.

Torneo Cadetti "La Spezia"

su otto squadre partecipanti,la nostra formazione si è classificata 3^;ecco le prime quattro

I^ AICS OLMI

2^ GIORGELLA

3^ ORIONE

4^ FRASSATI

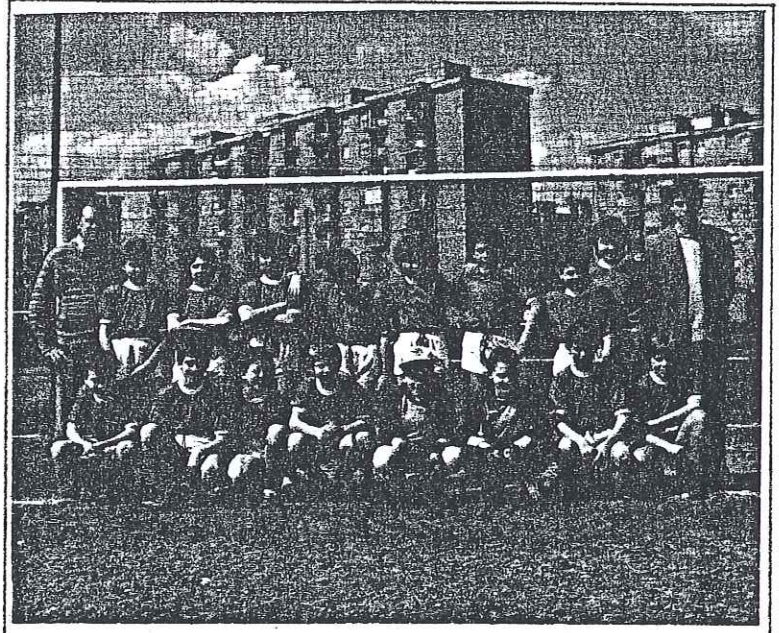

Una formazione del NAGC

Terzo Trofeo Agruvit '86 Allievi

I^ ENOTRIA

2^ ORIONE

3^ AUDAX BRESSO

4^ VILLA

.....recentissime.....

Il nostro Claudio Sommaruga sta completando il Corso Allenatori della FIGC.Auguri

La squadra Giovanissimi è 2^ in classifica ad un punto dalla Ausonia. Speriamo.

Don Agostino ci ha fatto sistemare la recinzione del campo sportivo.Grazie di cuore.

.....punture.....

-Nella gita di Giugno al Ghisallo il pullman non ce la faceva più in salita.Per la prossima gita i casi sono due: o un pullman più potente o lasciamo a casa Michele!

-Sai quale sarebbe il massimo per Reggiani?
.No
.Poter modificare la formazione delle squadre avversarie!

TUTTORIONE

U.S. ORIONE

sede:
20147 milano - via ciconi, 8 - tel. 4121407

campo sportivo e circolo sociale:
20146 milano - via strozzi, 1 - tel. 471046

GIUGNO '87

QUARANTENNALE DELL'U.S. ORIONE

pag. 2

PRIMI CALCI

I PRIMI GRANDI PASSI

pag. 3

GIOVANISSIMI

GIOVANISSIMI DI NOME GRANDISSIMI DI FATTO

pag. 4

PULCINI E ESORDIENTI

BISOGNA SAPER PERDERE NON SEMPRE SI PUÒ VINCERE

pag. 5

ALLIEVI E 3ª CATEGORIA

SI PUÒ DARE DI PIÙ

pag. 6

NON TUTTO MA DI TUTTO E ULTIMISSIME

pag. 7

TUTTORIONE *continua...*

LA SOCIETA' COMPIE 40 ANNI

GIUGNO ' 87 : IL TROFEO AGRUVIT NEL SEGNO DEL 40.le DELL'U.S. ORIONE

Nei giorni 7 e 14 giugno avrà luogo sul nostro campo sportivo il 4° TROFEO AGRUVIT per le squadre di categoria allievi.

Hanno dato la loro adesione squadre titolatissime: ENOTRIA - VILLA - CORVETTO e naturalmente l'ORIONE.

Quest'anno l'organizzare il TORNEO assume per noi anche un significato celebrativo: l'UNIONE SPORTIVA compie 40 anni!

Quant'acqua è passata sotto i ponti da quel lontano 1947.

Chi ha vissuto in zona in quegli anni si può rendere meglio conto delle grosse trasformazioni avvenute dentro e fuori la parrocchia.

L' U.S. ORIONE ha vissuto questa epoca; è vivacissima ed oggi conta ben sette squadre con circa 200 ragazzi tesserati, dagli 8 ai 25 anni.

Il merito è dei dirigenti appassionati che si sono succeduti portando avanti il discorso sportivo, ma soprattutto educativo con grande tenacia.

Per tutti ricordiamo il Cav. Di Donato, il popolare "Nicolino" che per più di 30 anni ha guidato la società con abnegazione assolutamente irripetibile.

Da queste colonne vogliamo quindi invitarVi alla nostra festa:

RICORDATE 7 E 14 GIUGNO ORE 15,30

CAMPO ORIONE

Ci saranno premi anche per gli spettatori.

I dirigenti dell'U.S. ORIONE

P R I M I C A L C I

TORNEO 2000 RAGAZZI IN GAMBA

5a CLASSIFICATA: ORIONE

TORNEO MORO ROBERTO

1a CLASSIFICATA: ORIONE
2a CLASSIFICATA: ENOTRIA

Grazie bambini, grazie e complimenti da parte di tutti i Dirigenti della Società U.S. ORIONE. Un grazie anche ai numerosi genitori che hanno seguito la squadra con uno spirito cavalleresco e facendo un tifo da fare invidia ai tifosi delle grandi squadre di serie A.

Questo grazie lo dobbiamo dire ai bambini della squadra dei PRIMI CALCI, che dopo un inizio di campionato non certo brillante si è via via ripresa concludendo con una progressione positiva di risultati.

Di questo passo si è così giunti alle finali dei vari gironi per posizione in classifica: ebbene, abbiamo superato ai calci di rigore la U.S. NOVATESE nella semifinale, trovandoci in finale nientemeno che la titolatissima ENOTRIA.

Dovevate essere presenti a quell'appuntamento, perché nel raccontare il tutto in così breve spazio si rischia di non riuscire a rendere l'idea di quella bellissima impresa. Diciamo solo che la nostra squadra ha dominato per tutta la durata dell'incontro, vincendo meritatamente anche se con il minimo scarto di 1 - 0.

Le vittorie più sofferte sono sempre le più belle. E' stato meraviglioso, sia per l'impegno sia per la correttezza dimostrati, nonostante l'immancabile agitazione per la posta in palio.

Altrettanto bella è stata la premiazione all'Arena, alla presenza delle maggiori autorità cittadine e con la partecipazione di tutte le squadre che avevano partecipato con entusiasmo al campionato.

PROVATE AD IMMAGINARE LA GIOIA DEI NOSTRI BAMBINI .....

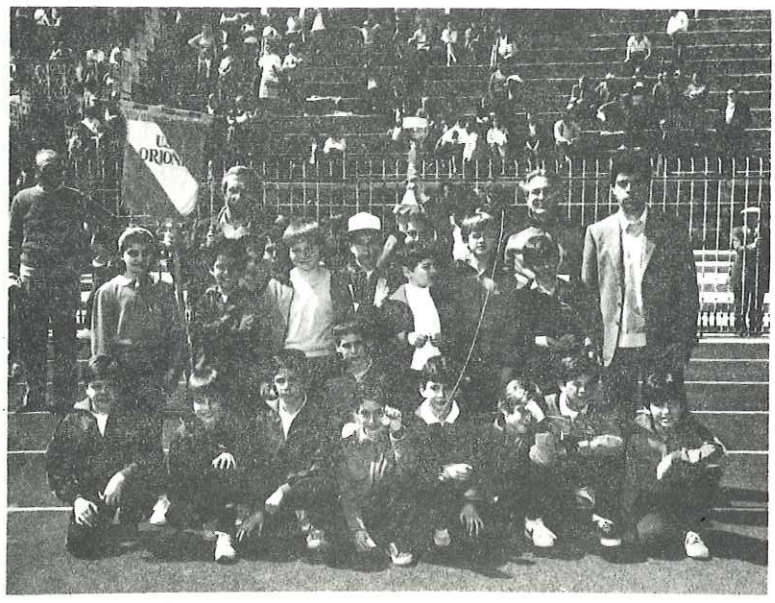

LA SQUADRA DEI PRIMI CALCI 86/87

G I O V A N I S S I M I

1a CLASSIFICATA: AUSONIA punti 41
2a CLASSIFICATA: ORIONE punti 40

Prima di iniziare il racconto di questa splendida stagione calcistica della squadra "GIOVANISSIMI", è necessario fare una premessa che è senza alcun dubbio importantissima.

L'anno scorso la stessa squadra nella categoria "CADETTI" si è classificata al 5° posto al termine del campionato ma sopratutto ha avuto il grandissimo merito di piazzarsi al 3° posto nella classifica finale "COPPA DISCIPLINA".

Questo significa che si era formato un "GRUPPO" di ragazzi sul quale non si avevano dubbi, sia sotto il profilo tecnico sia sotto quello morale, per la buona riuscita in questo campionato.

Puntualmente si è verificato quanto ci si aspettava e cioè di competere fino all'ultima giornata per la vittoria finale e nello stesso tempo mantenere un comportamento esemplare in campo ed anche fuori.

Partiti abbastanza bene, i ragazzi hanno finito il girone di andata in crescendo, arrivando secondi ad 1 punto dalla prima squadra, l'AUSONIA.
Alla ripresa del campionato un "momentaccio" ha tolto la squadra dalle prime posizioni ma ecco il "GRUPPO" che reagisce in modo splendido, collezionando vittorie su vittorie ma arrivando al termine ancora con un punto di svantaggio.

Sarebbe stata sufficiente ancora qualche partita? ..... Può darsi. La dimostrazione del loro stato di forma è stata riscontrata nelle due partite amichevoli successive vincendo con il PAVIA per 1 - 0 e pareggiando con la CREMONESE per 0 - 0.

BRAVISSIMI UGUALMENTE RAGAZZI.

PULCINI - girone D

1a CLASSIFICATA: LORENTEGGIO
punti 35
10a CLASSIFICATA: ORIONE
punti 5

ESORDIENTI - girone F

1a CLASSIFICATA: INTER
punti 39
10a CLASSIFICATA: ORIONE
punti 11

Esiste una canzone che dice: bisogna saper perdere, non sempre si può vincere! Ebbene le squadre dei PULCINI e degli ESORDIENTI hanno condotto il campionato all'insegna di questo ritornello, accettando sportivamente il non favorevole verdetto del campo.

Bisogna però dire subito che non esiste alcuna colpa da addossare a nessuno, anzi è stato fatto un buonissimo lavoro.

E' stata una scelta della Società, che ha insistito soprattutto nella ricerca della migliore impostazione tecnico-tattica attraverso esperimenti continui in modo da trovare per il futuro il più adeguato assetto alla formazione.

I risultati, così operando, non potevano essere immediati, ma ci auguriamo che già dal prossimo campionato si possano raccogliere i primi frutti di quanto seminato con costanza e tenacia.

UN GRAZIE PARTICOLARE A TUTTI

SQUADRA ESORDIENTI 86/87

RUSSO - PIETROPAOLO - FRAGAPANE - ROMANO - MORENGHI - BATTISTA - BARBIERI - RICCIU - LASALANDRA - MAGNI - PALERMO - ESPOSITO - SPADARI - CATTANEO -

Allenatore: Sig. LEONE Accompagnatore: Sig. VIGO

ALLIEVI - girone C

1a CLASSIFICATA: LEONE XIII'
punti 38
8a CLASSIFICATA: ORIONE
punti 18

3a CATEGORIA - girone D

1a CLASSIFICATA: LA ROSSA
punti 35
7a CLASSIFICATA: ORIONE
punti 24

Dobbiamo avere il coraggio e la franchezza di ammettere che queste due squadre hanno un pochino deluso le aspettative di tutti.

Se per la squadra ALLIEVI si può accampare la scusante della mancanza di "GRUPPO" che siamo riusciti a formare solo parzialmente verso la fine del campionato, per la squadra della 3a CATEGORIA non riusciamo a darci una precisa spiegazione, in quanto un "GRUPPO" ben affiatato già esisteva.

Nonostante questa premessa dobbiamo dire che di soddisfazioni ne abbiamo avute ugualmente da entrambe le squadre anche se, ripetiamo, ci aspettavamo di più.

Se ci soffermiamo ad esaminare le prestazioni della 3a CATEGORIA, notiamo per esempio in modo evidente un netto calo nella fase finale del campionato. Questo è dovuto presumibilmente alla convinzione di non poter più arrivare nelle primissime posizioni di classifica e la conseguenza è stata il completo rilassamento generale.
Poiché fino al momento del "rilassamento" la stagione poteva condiderarsi positiva, necessitava a quel punto stringere maggiormente i denti e i risultati sarebbero stati sicuramente migliori.

L'augurio di noi tutti quindi è che i ragazzi di questa squadra come quella degli ALLIEVI, dimostrino per i campionati futuri un attaccamento sempre più forte e sincero alla Società e tra loro un sempre più grande spirito di gruppo.

Per la squadra degli ALLIEVI l'occasione per un pronto riscatto potrebbe già essere rappresentata dal TROFEO AGRUVIT.

TANTI AUGURI

ULTIMISSIME

- Al torneo La Spezia i Giovanissimi hanno vinto 1 - 0 con il Corvetto, gol di Sturiale su calcio di punizione.
- Al torneo quadrangolare La Comina, la 3a Categoria ha perso ai calci di rigore la partita di qualificazione con la Nuova Mado dopo un avvincente incontro.

TORNEI PRIMAVERILI FIGC

- I Primi Calci "A" sono al 2° posto a due punti dalla Lorenteggio. Bravissimi!
- I Primi Calci "B" hanno vinto la loro prima partita per 1 - 0 con il Visconti. Coraggio!
- Debuttanti e Cadetti stanno piano piano trovando una loro fisionomia. Forza ragazzi che verranno anche i risultati.

CURIOSITA'

Un curioso mi avvicina e mi chiede: "Che cosa fa il Sig. Lucchese all'U.S. ORIONE?"
DI TUTTO rispondo io.
e quello ancora mi chiede: "e il Sig. Cavalmoretti di che cosa si occupa?"
DI TUTTO rispondo io.
e quello imperterrito: "ma e il Sig. Reggiani?"
DI TUTTO rispondo io.
ormai senza fiato quello insiste: "e il Sig: Castiglioni, il Presidente?"
DI TUTTO rispondo io.
A questo punto, quello, sempre più curioso e meravigliato sbotta: "Ma allora tutti gli altri che cosa fanno?"
DI TUTTO rispondo io, PERCHE' L'U.S. ORIONE HA BISOGNO CHE TUTTI I SUOI COMPONENTI FACCIANO UN PO' DI TUTTO!

M E D I T A T E G E N T E , M E D I T A T E !

INIZIATIVE

Sono state donate alla nostra Società due mute di maglie invernali 25 borse sportive. Questa iniziativa, assai gradita e sopratutto m utile, è stata del Sig. DI MONTIGNY, nostro Socio Sostenitore.

A noi non resta altro che ringraziare e ricordare a tutti che: LE I SCRIZIONI A SOCIO SOSTENITORE SONO SEMPRE APERTE E NELL'ATTESA .... ASPETTIAMO ALTRE INIZIATIVE.....

U.S. ORIONE - Via Ciconi, 8
20147 MILANO

Sig. _____

_____

ANNO SOCIALE _____

Il Presidente

Unione Sportiva ORIONE 1947

Socio sostenitore

BOLLETTINO DELLA NEVE

Meno male che a Milano nevica, al massimo, una o due volte in un an Questa positiva considerazione è stata fatta ad alta voce dai pochi simi e stremati Volontari che hanno spalato il campo di calcio sott lo sguardo attento e divertito di numerosi spettatori. La frase con- clusiva, presa anche da Vangelo è stata questa "IL LAVORO E' MOLTO M GLI OPERAI SONO POCHI " e noi aggiungiamo "SPERIAMO CHE GIA' DAL PR SIMO ANNO SIANO MOLTI". G R A Z I E.

LE PAROLE

SONO TRE

FORZA ORIONE

OLE'

C.O.N.I. F.I.G.C.

U.S. **ORIONE**

QUARTO TROFEO

"AGRUVIT"

CATEGORIA ALLIEVI

SQUADRE PARTECIPANTI COLORI SOCIALI	
F. C. ENOTRIA 1908 ROSSO BLU	**U. S. ORIONE** BLU
G.S. CORVETTO BIANCO AZZURRO	**G. S. VILLA** BIANCO NERO

GIUGNO '87

CICLOSTILATO IN PROPRIO

TUTTORIONE

ottobre '87

informazioni ai sostenitori

Cari amici,

come capita ormai da alcuni anni anche i nostri campionati giovanili seguono le orme del calcio maggiore e partono in coincidenza alla apertura delle scuole; questo ci obbliga a fare le cose in tutta fretta perchè molti ragazzi tornano tardi dalle ferie estive.
Comunque malgrado un po' di confusione siamo partiti!

L'Orione quest'anno allinea ben sette squadre: 3ª Categoria, Allievi A, Allievi B, Giovanissimi, Esordienti, Pulcini, Primi calci.

Certo è un bello sforzo per tutti i collaboratori, ma a noi le cose comode e facili non piacciono, quindi avanti!

Il gruppo degli allenatori è partito con grande entusiasmo e voglia di fare; da questa stagione ci aspettiamo risultati migliori della passata perchè diverse squadre hanno ossatura ormai collaudata e le ''rose'' sono state opportunamente rinforzate.

PULCINI - da sinistra in piedi:
SILIANO - MARCHESI - VOLPATO - ZANELETTI - FERRARI - FASSINA - DE PALMA Dirig. - OLIVA - SICILIA - FASSINA Dirig. - PANIZZA - MARCHESI All. - DE PALMA
Accosciati: LETTINI - BORGHESE - COLOMBO - NAVARRA - ANCONA - DE MARIA

Ci aspettiamo da parte di tutti anche un maggiore impegno per la vita della Comunità in cui viviamo, più attenzione alle proposte che si fanno, una viva collaborazione al mantenimento di un ambiente sempre più sereno, fraterno ed ospitale: vorremmo proprio che passato il cancello dell'Oratorio questa atmosfera fosse palpabile.

In campo poi correttezza massima, ma anche lotta fino all'ultimo minuto, perchè questo vuole lo sport.

Auguri a tutti!

Leonardo Castiglioni

SOCCORSO STRADALE
Auto - Furgoni - Roulotte

AUTOBENZ s.r.l.
STAZIONE DI SERVIZIO
LAVAGGIO E LUBRIFICAZIONE - VENDITA AUTOVEICOLI
ACCESSORI AUTO - OFFICINA RIPARAZIONI AUTO
C/O DEPOSITO AUTO - APPOGGIO CARROZZERIA

20146 MILANO - V.le Misurata, 56 (Piazza Bolivar)
Telefono 470746

leone sport

Amministrazione
e Vendita:

Via Crema, 11
20135 MILANO
Tel. 02/545.17.49
551.09.96

QUADRI TECNICI - STAGIONE 87/88

3ª CATEGORIA	:	Sigg. GIORGIO TERNO - CLAUDIO SOMMARUGA
ALLIEVI "A"	:	Sigg. GIOVANNI PANIZZA - GIORGIO RUFFONI
ALLIEVI "B"	:	Sigg. ARNALDO MARCUCCI - SERGIO COVA
GIOVANISSIMI	:	Sigg. FRANCESCO NAVA - GIUSEPPE CENNAMO
ESORDIENTI	:	Sigg. CLAUDIO LEONE - ROBERTO BISSA
PULCINI E PRIMI CALCI	:	Sigg. AURELIO MARCHESI - MARIO BUFFONI FRANCO BIANCHI - SERGIO SPINI

ISCRIZIONE A SOCIO SOSTENITORE

AVETE RAGIONE! NON LO SAPEVATE! Infatti non tutti lo sanno ed è giusto che venga detto. L'U.S. ORIONE vive grazie al contributo finanziario dei Dirigenti, Dirigenti Allenatori, Dirigenti Accompagnatori e... anche di chi vuole contribuire alla buona riuscita dell'opera che svolge la Società. Questi sono i SOCI SOSTENITORI.
Purtroppo sono ancora molto pochi rispetto al numero dei bambini e ragazzi che l'U.S. ORIONE riesce, anche con sacrifici, a far divertire e a dar loro una certa dirittura morale e comportamento sociale che in futuro servirà senz'altro ai ragazzi stessi.
ADESSO CHE LO SAPETE non vergognateVi a chiedere di far parte dell'U.S. ORIONE come SOCIO SOSTENITORE, rivolgeteVi subito a uno qualsiasi dei Dirigenti e riceverete la tessera quì sotto riportata per una cifra modestissima. **GRAZIE!**

U.S. ORIONE - Via Ciconi, 8
20147 MILANO

Sig. _____

_____

ANNO SOCIALE _____

Il Presidente

unione sportiva ORIONE 1947

Socio sostenitore

BILANCIO PROVVISORIO U.S. ORIONE 86/87

Entrate	
In cassa	4.035.000
Quote soci	2.906.000
Soci sostenitori	850.000
Pro Campo	965.515
Contributi esterni	3.050.000
Iscrizioni NAGC	3.270.000
Materiale sportivo	3.045.700
Varie	223.699
Totale	18.345.914

Uscite	
Iscriz. campionati	4.389.000
Manifest. Torn. Agruvit	1.865.830
Manut. impianti e segnatura campo	1.664.500
Spese generali (luce, risc. acqua, assicuraz.)	2.739.103
Materiale sportivo	7.015.700
Totale	17.674.133

LA TERZA CATEGORIA: una bella squadra

3ª CATEGORIA - da sinistra in piedi:
TERNO All. - SOMMARUGA All. - BARBIERI - MAZZON - BERTOLAZZI - DI MONTIGNY - PURICELLI - ROSSI - NERI - TAVECCHIA Dirig. - MAPELLI Dirig.
Accosciati: FALCIER M. - FALCIER S. - PREVEDELLO - GIUSTINIANI - DI BENEDETTO - MAZZER - VIAN - ROCCHI - ROSSI A.

Penso si debba tornare indietro diversi anni per ritrovare un gruppo così valido tecnicamente ed affiatato come quello di quest'anno.
La passata stagione è stato fatto un pregevole lavoro di costruzione della ossatura a cui oggi si sono aggiunti nuovi ottimi elementi.
Nel calcio non si può mai prevedere il risultato finale, però se non ci saranno intoppi figureremo senz'altro bene.
Ne parlo con l'allenatore Terno al termine della partita pareggiata per 1 a 1 con il S. Ambrogio.
''Certo la squadra è forte ed anche oggi l'ha dimostrato giocando con una grinta ammirevole su di un campo pesantissimo.
Se non ci fosse stato quel banale equivoco in difesa, adesso saremmo in testa alla classifica''.
Non ti sembra che sia necessaria una maggiore determinazione nei giocatori di centrocampo?
''Sicuramente ogni allenatore vorrebbe avere dei centrocampisti dal contrasto forte e dal rilancio potente; noi abbiamo soprattutto degli agili e quindi cercheremo di velocizzare l'azione a favore delle punte che sono veloci ed opportuniste''.
E del tandem difensivo Rocchi-Barbieri cosa dici?
''Mah, sto pensando di mandarli da un guru indiano perchè imparino a concentrarsi''.
Grazie e buon lavoro!

(L.C.)

DA BENITO
IL MIO PARRUCCHIERE
SERVIZIO ACCURATO MODERNO
PIAZZA BOLIVAR, 6 - MILANO TEL. 4224684

FRUTTA E VERDURA
MINI-MARKET
F.LLI FASANELLA
Viale Caterina da Forlì, 7 - MILANO - Tel. 42.31.994

ALLIEVI "A" - ALLIEVI "B"

Che bella categoria!
Non più bambini, ragazzi cresciuti, non ancora uomini.
La nostra Società quest'anno è riuscita ad iscrivere ai Campionati addirittura 2 squadre: ALLIEVI A e ALLIEVI B.
Gli ALLIEVI "A" sono dei ragazzi che devono assolutamente riuscire a formare quel "GRUPPO" indispensabile per affrontare il campionato in modo ottimale.
Le premesse ci sono già guardando i risultati abbastanza positivi delle prime partite.
(6 partite disputate: 4 vittore - 2 sconfitte).
Gli ALLIEVI "B" sono invece il bellissimo "GRUPPO" di ragazzi della squadra dei GIOVANISSIMI che lo scorso anno si è comportato in maniera splendida, come tutti sappiamo, e quest'anno trovandosi in questa categoria superiore deve dimostrare di saper confermare quanto di buono gli atleti sanno e possono fare.

ALLIEVI "A" - da sinistra in piedi:
RUFFONI All. - PANIZZA All. - PUGLIESE - PITTINI - PAGLIARI - PEDRAZZINI - DE GIOANNIS - GIUSSANI - VITULO - OPPES - SPINI Dirig.
Accosciati: MARTINELLI - BILLECI - DEI ROSSI - PASCONE - DE BENEDITTIS - VEZZOLI - MOI - MARCHI

Anche per loro l'inizio del campionato deve considerarsi abbastanza positivo considerando che devono ambientarsi nella categoria. (5 partite disputate: 2 vittorie - 3 sconfitte).

ALLIEVI "B" - da sinistra in piedi:
REGGIANI Dirig. - PAMPOLINI - MARCUCCI All. - RESMINI - SCIARRONE - AGOSTINUCCI - BIANCHI - FERRAROTTO - STRENGACCI - FERRAROTTO - ROMANO - COVA All.
Accosciati: FABIANO - MOI - CATTANEO - MARCON - BELLOMI - REGGIARDI

Sarebbe troppo chiedere a queste due squadre di mantenere le prime posizioni di classifica durante tutto il campionato?
Non mettiamo limiti alle capacità di questi ragazzi.
Diciamo solo questo:
PROVATECI!
LA BUONA VOLONTÀ NON VI MANCA!
(G.P.)

FIDUCIARIO A.C.I.
Autofficina Riglietti
ASSISTENZA PNEUMATICI
SERVIZIO POSTEGGI
CONVERGENZA ELETTRONICA
PARTITA IVA 01399500154
Viale Bezzi, 75 - Tel. 4693074 20146 MILANO

Categoria GIOVANISSIMI

Prima di presentare la situazione del campionato in corso, ci sembra doveroso ricordare come si è concluso il precedente.
La squadra si è classificata al 2° posto con 42 punti (1ª classificata Ausonia 43 punti) reti fatte 64 subite 13, miglior realizzatore Sturiale con 26 reti.
A tutti i giocatori vada un bravo da parte della società e il ringraziamento degli allenatori.
Veniamo ora al campionato in corso.
Dopo un avvio in salita, stiamo lentamente dando una fisionomia ben definita a questa giovane squadra, grazie anche all'inserimento di alcuni nuovi e validi ragazzi.
Sicuramente il gruppo riuscirà a dare alla società soddisfazioni di carattere sportivo e comportamentale; lo testimonia la situazione dopo appena 6 giornate: punti all'attivo 7; gol fatti 17, subiti 13.

(F.N.)

GIOVANISSIMI - da sinistra in piedi:
PELLICANI, NAVA All., PIETROPAOLO, FERRARI, RUSSO, SICONOLFI, PALUMBO, GALETTI, FRAGAPANE, TOSO, CENNAMO All., RINALDI Dirig.
Accosciati: CASABLANCA, VIDILI S., SANTARELLA, PETRIGLIA, DOLCINI, ROMANI, CARRER, VALENTINO, MORENGHI, CHECCHI, CAPUANO, PINNA

ESORDIENTI - da sinistra in piedi:
BATISTA - BARBIERI - BUFFONI - BISSA All. - ESPOSITO O. - ESPOSITO M. - CINICOLA Dirig. - SPADARI - CELLAMARE - LEONE All. - RUGGERI
Accosciati: CILLI - CAMPANILE - MAGNI - LASALANDRA - BARBINI - DE MARINIS - GATTI

Categoria ESORDIENTI

Anche quest'anno il campionato "Esordienti" è cominciato, e nonostante l'avvio non sia stato dei migliori, ciò dovuto in massima parte alla poca esperienza calcistica dei singoli giocatori, siamo convinti che, sia per l'impegno profuso dai ragazzi durante gli allenamenti che per la determinazione da loro dimostrata nel disputare le partite, ci possano essere per il futuro dei limiti piuttosto ampi di miglioramento.
Nella speranza che ciò avvenga, i tecnici ed i giocatori inviano un saluto particolare a tutta la tifoseria.

CIAO !!!

(C.L.)

I "piccoli" dell'Orione

I piccoli dell'Orione sono i bambini appartenenti alle squadre dei Primi Calci e dei Pulcini, i loro campionati sono appena cominciati ma è già grande il fermento di attività e interesse che ruota attorno a loro.

Stare con quei bambini è sempre un grande piacere perchè si viene coinvolti dal loro entusiasmo che è spontaneo e genuino.

Da parte della Società il massimo sforzo viene compiuto al fine di creargli soprattutto un ambiente sano e stimolante, corretto e formativo, dove il raggiungimento dei risultati sportivi non è fine a se stesso ma l'espressione di una sintesi di alti valori raggiunti.

Proprio in questo senso possiamo affermare con orgoglio che rispetto all'ambiente non dobbiamo invidiare nessuno: siamo nel piccolo ma siamo "grandi". Rispetto ai risultati delle partite possiamo essere più che soddisfatti: la squadra Pulcini è al vertice della classifica, è fortissima ed esprime anche un gioco piacevole; i Primi Calci hanno appena cominciato ma le premesse sono buone e tra di loro ci sono sicuramente piccoli talenti.

PRIMI CALCI - da sinistra in piedi:
Dir. REGGIANI - BIANCHI - LONGHI - TURATI - LEO - URZI - COLELLA
Accosciati: GALFREDI - BATTAGLIA - LASALANDRA - VINCI - FASANELLA - PICCIONI - MORONE - DEL MASTRO - COLOMBO

GLI ULTIMI ARRIVI DEL NAGC 87/88 - da sinistra:
DEL ZOPPO - BUDAY - RADINI - GALBIATI - COLANTONIO - ESPOSITO - CILLI - SPINI S. All.
Accosciati: FANTOZZI - ARIENTI - MAGNI - VENDITTI - PANETTA

Ad entrambe le squadre un augurio per un ottimo proseguimento.

Un avviso per finire: sono ancora aperte le iscrizioni per i bambini nati negli anni '78 e '79 (Primi Calci) occorre però sbrigarsi perchè i posti sono ormai molti limitati.

(A.M.)

Claudio Hair Style
. . . un tocco di classe
20146 MILANO - Via Fezzan, 4 - Telefono 42.39.955

expert tele4 s.r.l.
Audio - Video
Computers
Elettrodomestici
Centri vendita:
20124 MILANO
P.zza IV Novembre, 4
Tel. 66980588
20155 MILANO
V.le Monte Ceneri, 31
Tel. 39.09.71

PARLIAMO ANCHE DI LUI...

Cari ragazzi,

IO sono il pallone.

Come da regolamento dovrei avere una circonferenza minima di cm 68 e massima di cm 71 ed un peso minimo e massimo di gr. 396-453.

Naturalmente nessuno o quasi rispetta queste misure e cominciano così a lamentarsi che sono troppo grande o troppo piccolo, che sono troppo pesante o troppo leggero. Insomma tutti si lamentano e tutti o quasi hanno torto.

Il mio compito è quello di entrare nella porta di una delle 2 squadre avversarie (non importa quale) e tante più volte entro in porta e tanto più sono contento.

Ma quanto mi è difficile essere contento. La maggior parte delle partite iniziano e terminano con il risultato di 0-0. CHE TRISTEZZA!

Ci sono addirittura delle volte che alla fine del primo tempo, e tante volte anche prima, vorrei essere sostituito perchè stanco di essere sbattuto da una parte e dall'altra senza una minima logica.

NON SI PUÒ, dice il regolamento, perchè bisogna terminare la partita con il pallone iniziale. CHE SFORTUNA!

Non capisco poi quello che dicono le persone, soprattutto quelle che credono di essere competenti: ''passa il pallone sulla destra'', mentre dovevo andare sulla sinistra, ''allarga sulla sinistra'', mentre dovevo essere lanciato in profondità.

Ebbene, io queste cose posso anche capirle e giustificarle perchè ognuno ha le proprie idee sul modo di vedere e interpretare il gioco del calcio, ma quando sento ''BUTTA VIA QUEL PALLONE'' allora no, non accetto che mi si butti via perchè il mio posto è quello del rettangolo di gioco e così è giusto che si faccia fatica per recuperarmi; addirittura qualche spettatore mi tiene con sé... per salvarmi da ulteriori ''BATTUTE''.

Io sono nauseato da queste brutte figure che faccio sui campi di calcio al sabato e alla domenica davanti agli spettatori ma so anche però come rimediare.

Bisogna usarmi con costanza e buona volontà durante gli allenamenti settimanali perchè anche se le prime volte mi fate fare delle cose non giuste, sono certo che un po' alla volta progressivamente mi userete sempre meglio.

Non sono difficile da usare, ma senza l'esercizio serio e costante durante gli allenamenti anche se sono di misure perfette divento quasi impraticabile.

PROVARE PER CREDERE!

Giovanni Panizza

NEDO MARINAI
MASSOFISIOTERAPISTA

MILANO
Abitazione: VIA B. D'ALVIANO, 19 - TEL. 42.81.05
Negozio: VIA CATERINA DA FORLI', 16 - TEL. 40.48.666

PELLETTERIA
BIGIOTTERIA
PROFUMERIA
ADRIANA
VIA CATERINA DA FORLÌ 16 MILANO - TEL 4048666

NON DIMENTICHIAMO MAI CHE ...

LE PAROLE

SONO TRE

FORZA ORIONE

OLE'

"AGRUVIT"

GRUPPO LEPETIT