TUTTORIONE

GEMELLATA

Maggio-Giugno 2004 INFORMAZIONI AI SOSTENITORI *supplemento a La Comunità Aperta*

ROMA 16 MAGGIO 2004:

DON ORIONE SANTO!!!

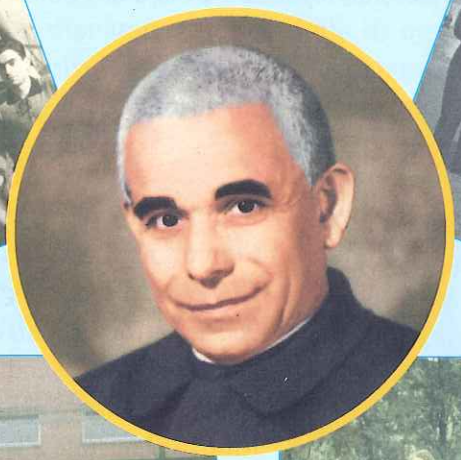

U.S.ORIONE: ...E LA STORIA CONTINUA

Il I° MAGGIO A CORSICO

Sabato primo maggio si è svolta sul campo del Corsico la giornata finale del torneo " Crescere giocando", al quale hanno partecipato le squadre dei nostri Piccoli amici '95-'96-'97. Grazie a questo torneo i bambini, ancora troppo piccoli per affrontare un vero e proprio campionato, si sono potuti cimentare nelle prime sfide contro altre squadre. Per loro è stata l'occasione di vivere le emozioni uniche di una partita, per noi "allenatori" la possibilità di verificare i gratificanti progressi dei nostri piccoli campioni di domenica in domenica. Ci siamo presentati con 40 bambini, in rappresentanza dei quasi 80 iscritti alla scuola di calcio. Emozionatissimi, i nostri bimbi hanno giocato su un campo fantastico, incoraggiati e applauditi da una tribuna degna delle grandi occasioni, con più di mille persone presenti, regalando a noi e ai genitori uno spettacolo gioioso, coloratissimo e, perché no, anche tecnicamente interessante.

Luca

Una giornata al campo Giorgella

Il 2 maggio si è svolto al centro sportivo Travaglia il 5° Memorial Mario Perversi, organizzato dalla Polisportiva Giorgella: il torneo vedeva iscritte 16 squadre di Piccoli Amici 96/97. Le formazioni, divise in 4 gironi, disputavano tre partite la mattina, più le semifinali e finali il pomeriggio. Si prospettava una grandissima giornata di sport: e così è stato.

Ritrovo al mattino alle ore 8 (certe facce assonnate... e non solo tra i giocatori). Al nostro arrivo Camillo aveva già preparato i borsoni con le maglie, le borracce, i succhi di frutta e le brioche per la merenda, l'attrezzatura medica, ma soprattutto aveva compilato la temutissima distinta: quando si dice un dirigente che dà l'esempio! Partenza per l'avventura con 4 allenatori (Rossi, Puricelli, Lanza e Stocchetti) per 12 giocatori. Verso le 10 finalmente iniziamo a giocare: siamo battuti con un secco 3-0 dall'Iris in quella che risulterà poi essere, alla fine, l'unica sconfitta. Nelle altre due partite di qualificazione infatti i nostri piccoli campioni ci regalano grandi soddisfazioni a suon di gol: dapprima piegano i padroni di casa del Giorgella con un roboante 4-0, poi infliggono un perentorio 5-2 all'Accademia Brera. Grandi gol, splendide giocate, incredibili parate del nostro portiere, e secondo posto nel girone conquistato; sugli spalti dilaga l'entusiasmo, nel pomeriggio ci sarà da divertirsi.

Al momento del pranzo notiamo con grande piacere come i nostri piccoli siano i più composti, tranquilli, beneducati. Gli istruttori di altre squadre urlano o fanno lezioni di tattica: l'unico loro obbiettivo è di vincere il torneo; noi e i nostri bambini, invece, giochiamo agli indovinelli... Un momento di spensieratezza che ci fa sentire felici e orgogliosi di fare parte dell'U.S. Orione. Finalmente si torna in campo: c'è la semifinale da vincere contro il Casorate. I nostri tirano fuori una prestazione maiuscola e portano a casa una sudata, ma meritata vittoria per 2-1.

Nonostante qualche scherzo del tempo, arriva il momento della finale, contro la Sedrianese: rocambolesco 2-2, al termine di un'agguerritissima sfida. L'appendice dei calci di rigore premia i nostri fortissimi avversari, ma non toglie comunque valore alla nostra fantastica prestazione. Usciamo dal campo stanchi, ma felici. E' stata una bellissima festa di sport, in cui ci siamo divertiti e abbiamo portato in alto i colori dell'Orione.

Per concludere, ringrazio i genitori e tutti coloro che hanno collaborato in quest'annata fantastica; il nostro ringraziamento più grande va però sicuramente a Camillo, che ci ha dimostrato con i fatti che l'Orione non è semplicemente una società di calcio, bensì una grande famiglia. Grazie davvero.

Carlo e Gianluca

AGONISMO: LUCI E OMBRE

Al termine della annata calcistica si è soliti fare i bilanci: raffrontare gli obbiettivi con i risultati effettivamente raggiunti. Lo si fa in tutti i campionati e quindi anche noi non possiamo sottrarci ad una verifica. Allora, cosa è successo all'Orione?

Prima di parlarne devo però ringraziare allenatori e dirigenti per il tempo che hanno dedicato ai ragazzi, dentro e fuori dal campo, per la correttezza e per la competenza dimostrate.

Le nostre formazioni maggiori - Under 21, Allievi, Giovanissimi - sono partite con organici abbastanza nutriti, oltre 20 giocatori: questo ha consentito agli allenatori una certa scelta e soprattutto la garanzia di poter disporre costantemente di una buona "panchina" per le sostituzioni, importanti nel settore dilettantistico.

Come sempre, nella nostra società l'obbiettivo principale è formare un gruppo di amici che stia bene insieme, che si intenda in campo e fuori. Ciò può sembrare in contrasto con le passioni, le polemiche che vediamo ogni settimana; invece ogni allenatore sa che, aldilà di ogni tattica, questa è la base su cui deve fondarsi una squadra vincente. Questo risultato a mio parere è stato ampiamente raggiunto e i genitori possono essere contenti che i loro ragazzi siano inseriti in una comunità con dei valori e delle motivazioni prima di tutto ideali. E il bilancio sportivo? I risultati?

Ci è mancato il successo nella categoria Allievi: dopo avere condotto in testa alla classifica quasi tutto il campionato, la squadra ha avuto un cedimento nella fase finale. Perché? Penso per un motivo: alcuni giocatori presumevano di avere già in tasca la vittoria finale e hanno allentato lo spirito di squadra preferendo l'esibizione personale. La squadra ha quindi perso di compattezza e contro le avversarie più solide ha lasciato diversi punti. Peccato davvero perché la compagine è forte e poteva avere ben altro piazzamento. Stiamo attenti a questi atteggiamenti, che non sono sfumature: tra squadre di pari livello vince chi ha il collettivo migliore.

L'Under 21 è partita con l'handicap: ben otto giocatori, che erano l'asse portante della squadra, hanno lasciato per raggiunti limiti di età. Eravamo preparati ad un campionato difficile perché l'esperienza conta molto; ciò che mi dispiace è la posizione di classifica: arrivare ultimi non è da Orione. Con più amor proprio ci si poteva piazzare a metà della graduatoria. Ora comunque guardiamo al futuro, perché un lavoro di ricostruzione è stato fatto e lo si vedrà il prossimo anno.

Meglio delle aspettative sono andati i Giovanissimi: dopo un precampionato con qualche apprensione per lo scarso numero di ragazzi, le cose sono poi girate per il verso giusto. Sono arrivati i giocatori e anche i risultati. Il piazzamento al quarto posto, che dovrebbe essere il minimo per le squadre dell'Orione, è un giusto riconoscimento ai valori visti in campo e un meritato premio al trio di allenatori, sempre molto affiatato.

Ci sentiamo il prossimo anno.

Leonardo Castiglioni

Global Logistic Solutions

PROGETTI DI LOGISTICA INTEGRATA

Via Bisceglie 80/A- MILANO
Tel. 02.414141 Fax. 02.41414245
www.glosol.it

LA PRIMA VOLTA: CESENATICO

Giovedì 8 aprile 2004 primissima trasferta extraregionale dell'Orione: i Giovanissimi dell'89 hanno preso borsoni, divise e tacchetti e si sono diretti a Cesenatico per partecipare al Torneo dell'Adriatico.
Non erano soli in quest'esperienza: accanto a loro gli allenatori, una tifoseria armata di cori, striscioni e campanaccio, e un autista che li ha sostenuti molto. Sono stati 4 giorni colmi di gioco, divertimento e continue soddisfazioni. La prima è stata l'inaspettata vittoria contro l'Avellino che ci ha qualificato ai quarti di finale. A seguire il sabato quando i ragazzi hanno giocato una partita memorabile, contro un degno Dalmine, che si è conclusa con una vittoria ai rigori per 4-3 facendoci accedere alla finale in cui siamo saliti al secondo gradino del podio.

I ragazzi in campo hanno dato il massimo, si sono impegnati molto (come raramente hanno fatto in campionato) perché dovevano affrontare forti squadre regionali e volevano fare bella figura. Non sono mancati momenti di sconforto, ma sono stati superati soprattutto grazie ai mister che hanno creduto in loro. Gratificante è stato anche il comportamento di grande educazione e rispetto che ha contribuito a mantenere un clima sereno e rilassato. A condimento di tutto questo ci sono stati momenti di riposo e svago come le serate in sala giochi, le pizzate e gli scherzi, utili all'affiatamento del gruppo.
Il 12 aprile abbiamo fatto rientro a Milano consapevoli di essere maturati dal punto di vista calcistico e umano e di aver lasciato a Cesenatico un ricordo positivo dell'Orione.
I ringraziamenti vanno alla società che ci ha dato fiducia concedendoci di partire, agli allenatori per la disponibilità, ai genitori per il supporto, ma soprattutto ai ragazzi per lo spettacolo e per le soddisfazioni regalateci.....CONTINUATE A FARCI SOGNARE.....

Elena Rossi

ÆQUOR
SERGIO VIANELLO INGEGNERE
Con il nuovo CONDONO EDILIZIO
sarà possibile REGOLARIZZARE in sanatoria eventuali opere realizzate in difformità dalle normative edilizie e/o dagli strumenti urbanistici.
La nostra SOCIETA' offre una consulenza gratuita a tutti gli interessati per ogni ed eventuale chiarimento in merito.

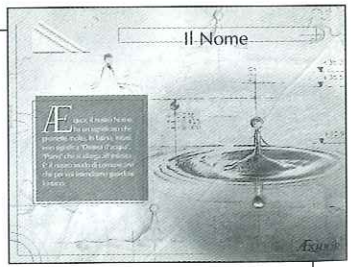

Per info contattare: ÆQUOR S.r.l.
via Cesare da Sesto, 9
20123 Milano tel.:02/58.10.10.17 fax:
02/45.49.50.25 info@aequor.net

PORTIERE È BELLO...

Cosa possa spingere un ragazzo che si avvicina al gioco del calcio a scegliere il ruolo di portiere ha del misterioso. Cercare di non farsi fare gol, quando il gol è l'essenza del calcio; usare le mani quando tutti gli altri usano i piedi; gioire o soffrire, per lo più da solo, per tutto quanto viene fatto dai compagni sul campo di gioco. Eppure una molla che giustifica la scelta c'è: è lo spirito di emulazione, che per il portiere è più forte e sentito che per gli altri ruoli. Salvare il risultato dà una gioia immensa, anche maggiore di quella del goal, perché se non segni si pareggia, ma se non pari si perde. Volare per abbrancare il pallone dà l'immagine del super eroe. Anche quest'anno di emuli dei più famosi portieri ne abbiamo avuti molti e, grazie alla costanza di Mastrorocco, per i più piccoli, e di Marco Bruto per i più grandi dell'agonismo, siamo riusciti a consolidare le basi della scuola portieri. Il tempo a disposizione è tiranno più che mai e siamo ancora troppo pochi per allenare compiutamente una stupenda dozzina di ragazzi. Per fortuna abbiamo un programma che rispetta il percorso di crescita e maturazione del ragazzo e questo si vede dai miglioramenti raggiunti dalla categoria Esordienti e dalle prestazioni dei portieri delle squadre agonistiche.
Per migliorare ancora, va data più importanza alla scuola portieri ed agli allenamenti specifici, con una maggiore comprensione da parte di tutti: ragazzi, allenatori, dirigenti e genitori. Ciò per consentirci di proseguire verso la realizzazione degli obbiettivi che la Società si prefigge: dalla definizione del gruppo allenatori, che va allargato, all'aumento di attenzione che i ragazzi ci chiedono e meritano di avere.

Claudio Sommaruga

La voce di un istruttore

Per il quarto anno consecutivo la società mi ha affidato la preparazione dei portieri del preagonismo, cioè dei ragazzi dagli 8 ai 12 anni. Devo dire che nelle sedute di allenamento da parte loro c'è molto impegno, attenzione e tanta voglia di apprendere. Alcuni sono al primo anno, altri già al terzo e i progressi fatti sono sotto gli occhi di tutti. Naturalmente il ruolo del portiere è il più delicato della squadra e quindi richiede molta concentrazione. Il mio augurio e quello della società è di poter avere domani dei bravissimi portieri, con un buon bagaglio tecnico.
Un caro saluto va ai genitori che si prodigano per seguire i propri figli.

Rosario Mastrorocco

dal 1955 GIOIELLERIA
A. Cortigiano
Concessionario BULOVA-LONGINES
20146 Milano - Viale Caterina da Forlì, 1 - Tel. 471251

CLUSTER
SERVIZI PER L'INFORMATICA
CLUSTER srl
Via Giovanni Da Procida, 6 - 20149 Milano
Tel. 02.34.50.988 - 02.34.50.993 - Fax 02.34.91.059

IL NOSTRO ALFIERE

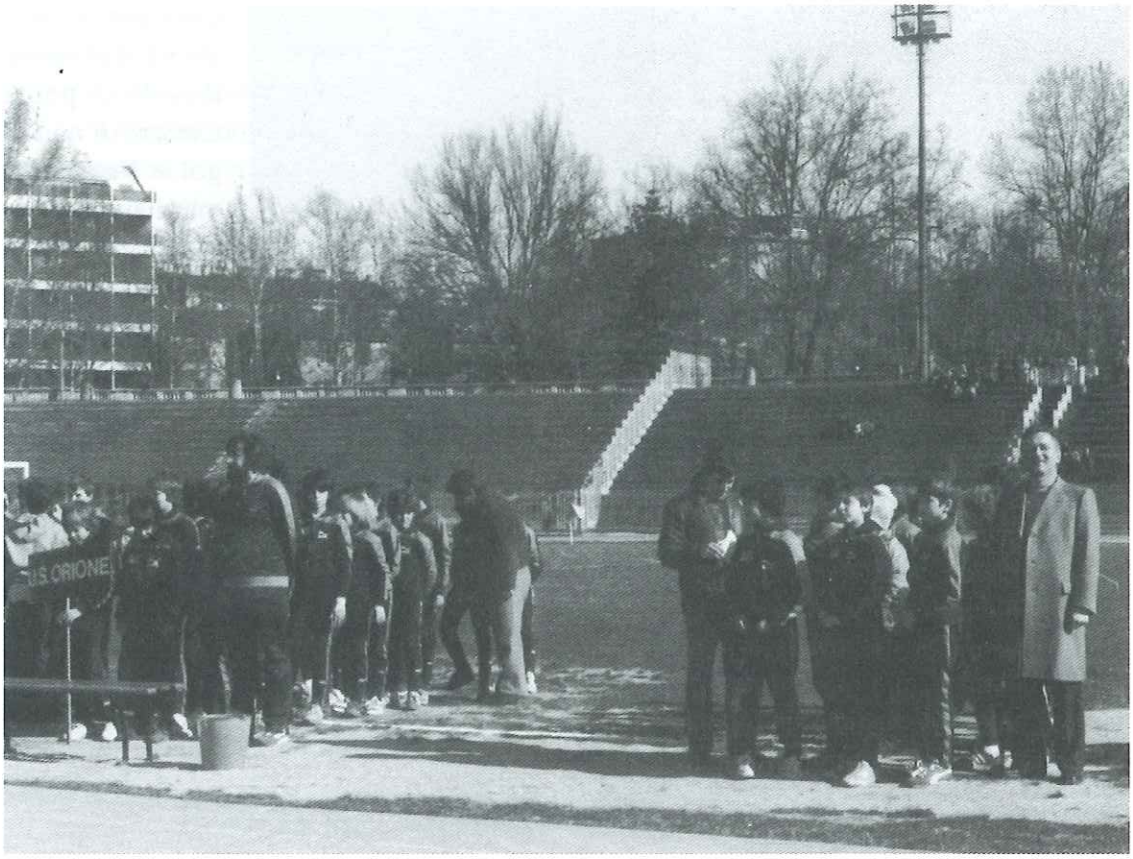

In una associazione di volontari come è la Unione sportiva Orione, se alcuni personaggi non ci fossero, bisognerebbe inventarli.
Nello Reggiani è uno di questi.
Ultimamente, quando ha manifestato l'intenzione di lasciare la società per trasferirsi a Viadana, suo paese natale, ho ripensato spesso alla prima impressione che ho avuto di lui molti anni fa, diciamo nel 1980: quella di un uomo che se anche fosse caduto in un fiume in piena avrebbe potuto benissimo cavarsela.
Come tanti, si è avvicinato alla Sportiva per seguire i propri ragazzi giocatori, poi in breve tempo ha accettato di essere sempre più partecipe della attività, prima seguendo il glorioso Torneo " 2000 Ragazzi in gamba", per i piccoli non ancora in età ufficiale per la FIGC, poi come Dirigente accompagnatore di diverse formazioni, poi più su diventando Segretario e Amministratore, carica che ha tenuto fino alla scorsa stagione. Questo senza mai chiedere nulla.
Ogni incarico Nello lo ha svolto con passione, scrupolosità e competenza, non accontentandosi mai della sufficienza, ma cercando sempre il massimo. Anche dopo tanti anni in ogni cosa che fa ci mette l'entusiasmo del primo giorno. Il tran tran non lo interessa e non fa parte della sua mentalità.
Caro Nello noi stiamo rispettando questa tua scelta, ma confidiamo anche in un ripensamento, complice magari il nipotino, che ti porti a interrompere il periodo " sabbatico " e a riprendere con altro ruolo una posizione centrale nella società, che ha sempre bisogno di persone entusiaste.

Leonardo Castiglioni

Il Fornaio

Seghizzi

PASTICCERIA DA FORNO

Viale Etiopia, 2 - Milano - Tel. 02.47.55.72

La redazione di
TUTTORIONE
è in via Strozzi, 1 - MILANO
Tel. 02.42.30.313

Vi aspettiamo
per suggerimenti e consigli!

Recinzione del campo sportivo: una manutenzione indispensabile

La recinzione del campo di calcio è stata messa in opera nei primi anni '60 e da allora, quando comparivano dei cedimenti, intervenivamo noi della Sportiva e la riparavamo nel modo migliore.

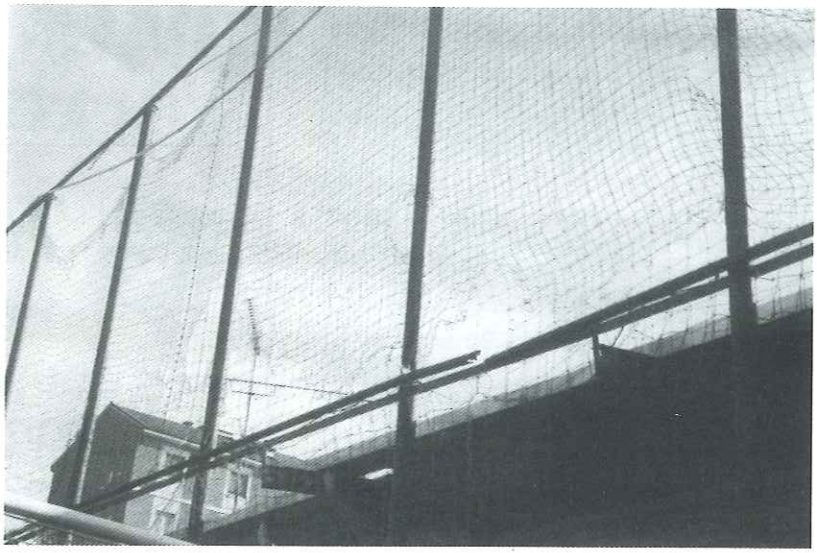

Se la guardiamo oggi (vedi foto), infatti, è rattoppata in tanti punti e, secondo gli esperti, non è più in grado di sostenere altri ritocchi: bisogna cambiarla.

Abbiamo chiesto immediatamente diversi preventivi, in modo da avvicinarci il più possibile ad una spesa adeguata alla nostra cassa (quasi sempre ai minimi livelli) e, dopo avere scartato quelli più alti, abbiamo deciso per un progetto che prevede una spesa di circa 32.000 euro. Abbiamo anche "escogitato" un piano che, consentendo un risparmio di circa 16.000 euro, ci rende ancora una volta felici e orgogliosi di operare in questa società sportiva. Eccolo: tutti i dirigenti hanno dato la loro disponibilità tre sabati/domeniche per fare il lavoro di preparazione alla messa in opera della nuova rete, togliendo quella esistente, verniciando i pali e sostituendo quelli ammalorati.

Naturalmente, nonostante questo nostro grande impegno, i costi rimangono elevati perchè, come detto, la nuova rete verrà montata da una ditta specializzata.

La nostra attività è fondata sul volontariato, quindi non ci vergogniamo di rivolgere a tutti voi un caloroso invito a contribuire alle spese per questi lavori. Rivolgetevi, dunque, ad uno qualsiasi dei dirigenti/allenatori che vi indirizzerà alla persona incaricata a raccogliere il vostro contributo: vi sarà consegnata la tessera qui sotto riportata e diventerete "soci sostenitori" della nostra società.

Un sincero grazie anticipato e l'augurio di buone e serene vacanze a tutti.

Giovanni Panizza

Unione Sportiva ORIONE 1947

Socia sostenitore

U.S. ORIONE - Via Ciconi, 8
20147 MILANO

Sig. _____

_____

ANNO SOCIALE _____

Il Presidente

CARROZZERIA

Parenti Giuseppe e C. s.n.c.

20146 MILANO - Via Fornari, 6 - Tel. 02.40.09.54.87

Ciao Gianni.... ricordi e riflessioni.

Sabato 10 aprile 2004, vigilia del giorno di Pasqua, in un tragico incidente stradale, ci ha lasciato per sempre un "nostro" ragazzo del 1978: Gianni Vinci. Sabato 17 aprile 2004, in una chiesa stracolma di gente, lo abbiamo accompagnato nel suo ultimo viaggio terreno, con gli occhi lucidi di commozione e con una domanda: perché? Sì, perché un ragazzo di 26 anni, nel pieno della sua vita, con tutti i pensieri rivolti ad un felice avvenire, deve mancare in un modo così "banale", lasciando affranti i genitori, parenti e amici? E' una domanda che ci facciamo spesso quando accadono eventi di questo genere, ma non sappiamo mai darci una risposta logica, perché di logico, in realtà, non c'è niente. "Gianni ci ha lasciato in questa vita terrena, ma già vive gioiosamente in cielo nel Regno di Dio e noi lo raggiungeremo quando Dio lo vorrà": queste sono le parole pronunciate dal celebrante nell'omelia, ma comprendere fino in fondo questa realtà costituisce per tutti noi un grandissimo atto di fede.

Abbiamo ancora negli occhi Gianni quando, fin da piccolo, ha cominciato a tirare i primi calci al pallone nella nostra società, riuscendo sempre a farsi voler bene da tutti i suoi compagni e dirigenti. Ha vinto tre campionati consecutivi, con uno dei "gruppi" migliori che ha avuto l'U.S.Orione, nelle categorie Esordienti due volte e nei Giovanissimi. Era, per definizione, il "bomber". Noi lo vogliamo ricordare riproponendo, in queste pagine, l'edizione straordinaria e il relativo articolo di TUTTORIONE del giugno 1992, quando ci aggiudicammo il titolo di "Campioni Provinciali" nella categoria Giovanissimi. Senza dubbio, uno dei momenti più belli per lui e per la nostra società. Ciao, Gianni.

Giovanni Panizza

TUTTORIONE

giugno '92 — informazioni ai sostenitori

EDIZIONE STRAORDINARIA

CATEGORIA GIOVANISSIMI CAMPIONI PROVINCIALI 1991/92

In piedi da sinistra:
REGGIANI Dir. - LAZZARONI All. - LONGO - MAESTRI - MORONE - ANCONA Dir. Acc. - PANIZZA - URZÌ - CURATOLO - FERRARI - VINCI - DE PALMA Dir. - DE SIMONE - GIULINI - LEONE All.

Accosciati: MARINO Dir. - SILIANO - DE PALMA - TASSONE - CAGNAZZI - DELL'AVERSANO - PALAZZO - DEL MASTRO - FARIOLI Dir. - CASTIGLIONI Pres.

FINALE CAMPIONE PROVINCIALE
ORIONE - CONCORDIA 2-0
Marcatori: PANIZZA 10' p.t. - VINCI 10's.t.

ORIONE: *GIULINI, URZÌ, PALAZZO, FERRARI, DE SIMONE, DELL'AVERSANO, CAGNAZZI, DE PALMA, VINCI, PANIZZA, CURATOLO.*

A disposizione: LONGO, DEL MASTRO, SILIANO, MAESTRI, MORONE, TASSONE, ANCONA.
Allenatori: Sig. LEONE, Sig. LAZZARONI.
Dir. Acc.: Sig. ANCONA.

Campo dell'A.I.C.S. OLMI in perfette condizioni.

Queste due squadre sono giunte alla finale per ottenere il titolo di "Campione Provinciale", vincendo i loro rispettivi gironi ed eliminando successivamente le vincenti degli altri gironi. Le nostre "vittime" sono state le forti squadre della Savorelli, Villa e Schuster. Pertanto si sono incontrate le due compagini che nell'arco di tutta la stagione si sono rivelate indubbiamente come le più forti. Le condizioni atmosferiche non erano ottimali, anche se possiamo ritenerci fortunati del fatto che alcuni nuvoloni siano passati minacciosi senza peraltro scaricarci addosso... secchi d'acqua. Il clima in campo e in tribuna era quello delle grandi occasioni con una foltissima schiera di sostenitori della nostra Società. La partita è cominciata con le squadre un po' guardinghe, ma subito si è visto che l'Orione era più "squadra" e al 10' ecco arrivare la prima rete. Calcio di punizione sulla trequarti destra in favore dell'Orione, batte molto bene lungo e in area De Palma, la palla perviene a Panizza che la stoppa egregiamente di sinistro e la batte di destro in rete: bellissimo goal!!! Scattano tutti in piedi i nostri sostenitori incitando a gran voce la squadra. La partita è proseguita con toni agonistici sempre più elevati ma i nostri difensori Giulini, Dell'Aversano, De Simone, Palazzo e Urzì hanno fatto buona guardia e i nostri centrocampisti Ferrari, Curatolo e Panizza hanno eretto una diga a metà campo lanciando in continuazione in contropiede le punte Cagnazzi e Vinci. Ancora quanche buona occasione da rete per noi di poco fallite e si arrivava alla fine del primo tempo. Per la squadra avversaria, una sola occasione da goal, peraltro ben neutralizzata dal nostro portiere. In tribuna, intanto, sguardi di consenso per la buona prestazione della nostra squadra si sprecavano e fiduciosi attendavamo di vedere il secondo tempo. Durante l'intervallo, nel frattempo, i Mister hanno dato gli ultimi consigli e pacche sulle spalle di incoraggiamento ai ragazzi. Nel secondo tempo la partita, nelle prime battute, è tornata ad infiammarsi per la veemente volontà dei nostri avversari di raggiungere il pareggio. Ma ben presto, dopo 10 minuti, è arrivato il secondo goal. Palla a spiovere al limite dell'area avversaria, colpo di testa di Cagnazzi, successivo colpo di testa di Panizza che libera da solo davanti al portiere Vinci che con un abile pallonetto deposita la palla in rete. Un altro bellissimo goal!!! I sostenitori in tribuna sembravano essere stati punti nel medesimo istante, saltando in piedi e urlando di gioia. La partita rimaneva così ben controllata dai nostri ragazzi fino al termine. Fanno in tempo a prendersi una buona dose di applausi anche Morone e Siliano che sostituiscono rispettivamente Urzì e Cagnazzi. La partita è terminata con il risultato di 2-0 in nostro favore e con pieno merito ci siamo aggiudicati il titolo.

G.P.

LE CLASSIFICHE

Under 21

Atletico Ambrosiano	43
Calcio Cermenate	38
Varedo	27
Nuovo Calcio MI 3	25
Accademia Inter	25
Iris	20
Arca	17
Quinto Romano	15
Villapizzone	14
Orione	**11**

Allievi

Ambrosiana*	59
Lombardia Uno	59
La Spezia	56
Leone XII	53
Orione	**52**
Sacro Cuore	36
Iris	33
La Comina	27
Resurrezione	25
Savorelli	24
Santa Rita	14
Lorenteggio	14
Gobetti	3

Giovanissimi

Rogoredo	74
Gescal Boys	65
Masseroni	62
Orione	**57**
Bruzzano	56
Azzurri Niguard.	49
La Spezia	41
Iris	36
Visconti	35
Leone XIII	21
Gobetti	12
La Comina	10
Baggio Secondo	10
Resurrezione	5

Esordienti 91

Rhodense	39
Lombardia Uno	34
Accademia Inter	31
Milan	29
Visconti	25
Orione	**24**
Quinto Romano	18
Murialdina	6
S. Ambrogio	0

Esordienti 92

Viscontini	42
Iris	37
Leone XIII°	32
Gescal Boys	26
Masseroni	26
Nuova S. Romano	22
Orione	**18**
Baggio Secondo	8
Gobetti	1

Pulcini 93

Internazionale	44
Accademia Inter	43
Cimiano	36
Lombardia Uno	31
AICS Olmi	30
Corsico	22
Orione	**17**
Naviglio Trezzano	13
Villapizzone	8
Alcione	6

Pulcini 94

Iris	52
Orione	**43**
Acc.Sandonatese	37
Savorelli	30
Garibaldina	26
Nuovo Calcio MI 3	23
Gobetti	21
S. Ambrogio	17
Vigejunior	9
Frogmont. La Rossa	3

Pulcini 94/95

Villapizzone	42
Orione	**40**
La Comina	38
Juve Cusano	36
Lombardina	32
Afforese	18
Azzurri Niguard.	18
Garibaldina	13
Aldini Bariviera	13
Frassati	5

* Prima classificata dopo lo spareggio

I marcatori della stagione

UNDER 21	Carlo Colombo	24 gol
ALLIEVI	Giulio Roggero	37 gol
GIOVANISSIMI	Giacomo Borroni	22 gol
ESORDIENTI 91	Daniele Pirotta	10 gol
ESORDIENTI 92	Valerio Camagni	7 gol
PULCINI 93	Angelo Tortorella	9 gol
PULCINI 94	Lorenzo Agapito	27 gol
	Jacopo Vecchio	17 gol

PARLIAMO DEL PREAGONISMO

Come ogni anno si deve fare il consuntivo del calcio giocato nei campionati FIGC.

ESORDIENTI 91- Un bel gruppo di ragazzi, 29 iscritti, con una caratteristica non frequente: essere presenti quasi tutti agli allenamenti. Se gli anni scorsi sono stati di preparazione specifica, quest'anno invece si è trattato di verificare il lavoro svolto nella scuola calcio e bisogna dare atto a Claudio Sommaruga che le cose sono state fatte bene. La classifica non è delle migliori a causa delle giuste rotazioni effettuate, ma proprio questo ci ha portato a partecipare alle finali del Torneo Fair Play ed a classificarci al 2° posto, superando tante squadre che si erano piazzate prime nei rispettivi gironi. Quello che ci è piaciuto di più è stata la mentalità di squadra, ciò fa bene sperare per il futuro. Chi scrive ha un poco di rammarico perché i ragazzi passeranno nei Giovanissimi, ma non mancherò di seguirli anche negli anni prossimi.

ESORDIENTI 92 e PULCINI 93 - Due squadre con tanti giocatori, quasi 50. Non si può dire che nei rispettivi campionati abbiano brillato molto, malgrado le presenze agli allenamenti e il prodigarsi degli allenatori Sforza, Soloperto, Vitali, De Ambrosi e Ferrari. Sono ancora bambini (e va bene così), hanno una gran voglia di giocare, ma mancano un po' di grinta: le sconfitte sono sempre state di misura e sarebbe mancato un nulla per una posizione migliore di classifica.

PULCINI 94 - E' un gruppo di 27 ragazzini che già nei Primi Calci avevano fatto vedere buone cose. Li abbiamo iscritti a due campionati a 7 giocatori e, a rotazione, tutti hanno preso parte alle gare in programma. Lo staff è stato all'altezza: Rossi, Busti, Puricelli, Cisternino e Ardenti si sono prodigati per rendere tutti i ragazzi partecipi della medesima avventura, senza esclusioni di sorta. Ci sono riusciti e tanti hanno fatto grossi miglioramenti. Per la cronaca ci siamo classificati al 2° posto in entrambi i gironi con molti goal fatti e pochi subiti. Bravi, continuate così e soprattutto siate sempre amici!

Camillo Farioli

I nostri ragazzi fanno bene... anche altrove

E' bello iniziare questo articolo con le parole "i nostri ragazzi", sì perché loro se ne vanno, ma rimarranno sempre Orionini e... nei nostri cuori.

Ortu, Sforza, Crepaldi e Ventura sono stati richiesti dal Muggiano e hanno deciso tutti insieme di condividere questa avventura, mettendo magari da parte aspirazioni maggiori, privilegiando invece l'amicizia grande che li lega. Sono entrati in punta di piedi nella nuova squadra e da notizie che ci giungono si sono subito amalgamati con i compagni, guadagnandosi giorno dopo giorno il posto di titolari. Hanno vissuto un campionato di vittorie e sconfitte, ma alla fine la squadra si è qualificata per i play-off e mentre scriviamo hanno la speranza di essere promossi in seconda categoria. Glielo auguriamo di cuore anche perché, per chi non lo sapesse, insegnano calcio ai nostri bambini più piccoli e ciò aumenterebbe la stima nei loro confronti. Altro giovinetto che ci ha lasciato è Fulvio De Pace che è approdato ai Giovanissimi della Pro Sesto. E' un bel salto passare in una società professionistica, però se lo è guadagnato sul campo facendo sacrifici. Da quello che ci dicono papà e mamma, sempre presenti e vicini, il ragazzo ha conquistato presto il posto in squadra e sta avendo delle belle soddisfazioni come nella gara di finale del Torneo appena concluso all'Arena, dove ha avuto l'onore e l'onere di battere il rigore decisivo per la meritata vittoria. Vediamo sempre Fulvio nel cortile dell'Oratorio dare quattro calci con i suoi " vecchi" compagni, siamo contenti e gli gridiamo: forza Pro Sesto, ma anche Forza Orione e soprattutto... non dimenticare lo studio.

Camillo Farioli

IN BREVE IN BREVE IN BREVE IN BREVE

TROFEO PARLATANO 2002/2003

Durante la festa di Natale al Teatro Orione sono stati consegnati i riconoscimenti ai giocatori che più si sono distinti nella stagione passata. Hanno avuto il premio:

Under 21	**Giuseppe Cisternino**
Allievi	**Matteo Silvioli**
Giovanissimi A	**Gianluca Gerosa**
Giovanissimi B	**Giacomo Borroni**
Esordienti	**David Busel**
Pulcini 92	**Giovanni Sorce**
Pulcini 93	**Angelo Tortorella**
Pulcini 94	**Alberto Ardenti, Stefano Ghidotti, Lorenzo Lanza**

TOP 11

Il 30 maggio, durante la festa di chiusura della stagione, l'U.S. Orione premierà i ragazzi delle squadre agonistiche che più si sono distinti per meriti sportivi. E' un riconoscimento nei confronti dei più bravi e deve essere un incentivo per tutti a dare il meglio di sé, sempre. A novembre 2003 erano stati segnalati i seguenti giocatori: Rossi, Reali, Taranto, Radice, Chiesa, Chieca, De Ambrosi, Mariani, Bianchi, Oldrini, Roggero.
Quale sarà la formazione ideale dell'Orione 2003-2004?
Venite alla festa e lo scoprirete.

L'U.S. ORIONE IN CIFRE

27 allenatori
17 tra dirigenti e collaboratori
245 giocatori iscritti, di cui:
68 maggiori di 14 anni
177 minori di 14 anni
144 Partite di campionato giocate:
77 in casa
77 fuori
608 allenamenti in un anno
62 presenza media giornaliera di ragazzi sul campo

UNA NUOVA ADOZIONE

Come annunciato l'Unione Sportiva si è impegnata per una nuova adozione. Questa volta si tratta di una bambina: SANDHYA, ha otto anni e il nostro contributo servirà per mantenerla agli studi nel suo paese di origine: l'India. Dobbiamo essere contenti perché ad un nostro piccolo, piccolissimo sacrificio corrisponde un grande risultato.
Il suo indirizzo è:
KOTTE SANDHYA, Missione di Pedda Pendial, Diocesi di Warangal - Andhra Pradesh – INDIA.
Responsabile: Padre Augusto Colombo.

I TORNEI ESTIVI

E' usanza consolidata, al termine dei campionati, partecipare ai tornei che tante società organizzano sempre molto bene, soprattutto in provincia. Qui, oltre che giocare al pallone, i ragazzi e soprattutto i loro genitori possono godere di una cucina alla buona fatta soprattutto di wurstel, salamelle e altri cibi alla griglia.

Quest'anno saremo presenti:

- Under 21	Torneo CIL
- Allievi	Torneo Barona
- Giovanissimi	Tornei Vittuone e S. Ambrogio
- Esordienti '91	Tornei di Magenta e Settimo Milanese
- Esordienti '91/'92	Tornei S. Leonardo, Buccinasco, Murialdina
- Esordienti '92	Tornei Barona e Savorelli
- Pulcini '93	Tornei Vittuone, La Spezia, Settimo Milanese
- Pulcini '94	Tornei Cornaredo, Garibaldina, Settimo Mil., Trial Corsico

Mentre andiamo in macchina, due notizie fresche fresche: i Pulcini del '94 hanno appena conquistato il 1° posto sul campo del Trial Corsico e papà Ardenti ci mostra entusiasta la coppa. I Pulcini del 1993 hanno meritatamente vinto il Torneo La Spezia. Complimenti a tutti!

MERCOLEDI' 2 GIUGNO 2004

Giornata di chiusura
della stagione sportiva dell'U.S. Orione

Programma

Mattino	ore 8,30	Ritrovo dei ragazzi della scuola calcio
		FOTO DI GRUPPO
	ore 9,00	Prove tecniche sul campo sportivo
Pomeriggio	ore 14,30	Gare amichevoli tra le formazioni della scuola calcio
		Esordienti – Pulcini - Piccoli Amici
	ore 18,00	Premiazioni settore agonistico e preagonistico

SERVIZIO DI RISTORO PER TUTTO IL POMERIGGIO

CASA PIÙ

IDRAULICA
RISCALDAMENTO
CLIMATIZZAZIONE
RISTRUTTURAZIONE EDILE

Magazzino:
Via Tolstoi, 102 - Milano

Negozio per revisioni
e installazione scaldabagni:
Via Trivulzio, 24 - Milano
Tel. 02.40.47.029 - 340.72.40.401

Iscritto Albo Artigiani e Registro Ditte

di Canisi Piergiorgio

Uff.: Viale Etiopia, 7
20146 Milano
Tel. 348.85.21.762

La parola agli allenatori: MASSIMO TORIANI

La stagione calcistica 2003/04 volge al termine e come tutte le aziende che si rispettano anche la "ditta" Under 21, prima squadra dell'Orione, deve fare il suo onesto bilancio di fine anno. Bilancio che se viene calcolato unicamente sulla base dei risultati è sicuramente negativo, nonostante tutte le attenuanti e le difficoltà preventivate all'inizio dalla società. Se però guardiamo all'investimento fatto sui giovani, possiamo superare il pessimismo che negli ultimi tempi ha preso un po' tutti.

Purtroppo come in tutte le attività sportive, anche nel calcio non si inventa nulla e non si può improvvisare: la costruzione di una squadra, soprattutto a livello regionale, richiede tempo, basi tecniche, esperienza; sostituire convenientemente ben otto giocatori (fuori per raggiunti limiti di età), come nel nostro caso, non è stato possibile in breve tempo. I giovani hanno pagato il salto di categoria e si sono persi durante il torneo.

Il lavoro di questa stagione è stato proprio quello di fare gruppo, insistere sugli allenamenti, cercare di infondere grinta e carattere, presupposti fondamentali di una squadra.
Da parte mia a tutti i giocatori, che con volontà e spirito di sacrificio sono stati partecipi di questi propositi e hanno saputo tenere duro sino al termine, va un alto e sentito ringraziamento. Mi auguro che il lavoro svolto possa tradursi il prossimo anno in risultati positivi e grandi soddisfazioni per i ragazzi e per la società che sempre ci ha sostenuto con fermezza.

Il magazziniere

Con il nuovo fabbricato spogliatoi e l'allargamento della società, ha preso consistenza e maggiore importanza il magazzino. I collaboratori che se ne occupano rendono un servizio indispensabile, lasciando più tempo agli allenatori per la preparazione e la cura delle squadre.

Il magazzino, sotto gli spogliatoi, è un grande salone dove sono sistemate le maglie, i giacconi, le borse dei medicinali, i palloni e tutto il vestiario di riserva. C'è anche un piccolo "mercatino dell'usato": quello delle scarpe da pallone, diventate piccole perché il piede... cresce. Così possono essere utilizzate da altri ragazzi e la mamma risparmia.

Ragazzi, sappiate anche che ogni settimana vengono fatte lavare circa 130 maglie, che devono poi essere sistemate e preparate per la partita della domenica. Tutto ciò comporta un bel lavoro, magari poco visibile, però importante per lo svolgimento dell'attività.
Impariamo a rispettare il loro impegno.

Eletechno di Farioli Flavio
Impianti elettrici civili & industriali
Fax 02.90.60.00.79 Tel. 0339.12.41.081
Via Rimembranze, 5/E - Pantigliate (MI) - 20090

EDIL M.A.R.A. s.a.s
di MARIO ACCIAVATTI & C.
COSTRUZIONI
RISTRUTTURAZIONI STABILI
IMPERMEABILIZZAZIONI
Via Damiano Chiesa, 16 – 20010 VANZAGO (MI)
Tel. 02/930.76.10
PARTITA IVA 086800201561

Le serate col Professore

Il 13 e 20 febbraio abbiamo avuto due serate di aggiornamento tecnico con il prof. Ornigotti, docente della FIGC. Erano presenti tutti gli allenatori e molti dirigenti, in totale una trentina di persone. Il tema era centrato sulla preparazione dei piccoli giocatori della scuola calcio.
Il professor Ornigotti, con la familiarità che lo distingue, ci ha messo subito a nostro agio e ha illustrato le innovazioni che la FIGC si propone di mettere in campo nei prossimi anni. Tutti gli argomenti sono stati di grande interesse, ma l'attenzione maggiore è stata posta sul bambino che deve essere al centro della nostra sensibilità, per la sua crescita umana e nel gruppo e certamente anche per la sua crescita sportiva. Non sempre, ci ha ricordato Ornigotti, si vedono sui campi buoni esempi da parte degli adulti; attorno al bambino invece deve esserci un clima sereno e gioioso perché alla fine per lui il pallone è solamente un gioco. E' importante quindi che tutti gli educatori/allenatori si aggiornino anche sulla psicologia infantile. Da ultimo si è discusso del " triangolo" bambino-genitore-allenatore. E' fondamentale che ci sia un buon rapporto tra allenatori e genitori perché vengano contemperate le esigenze degli uni e degli altri, a tutto vantaggio del bambino. Spesso gli adulti vogliono vedere progressi rapidi senza tenere conto che ogni piccolo ha tempi suoi propri.
Ringraziamo il professor Ornigotti per le belle serate e per i messaggi tecnici e morali che ci ha trasmesso.

C.F.

Calcio in rosa

E' partito a metà di marzo un corso di addestramento al gioco del calcio dedicato esclusivamente alle bambine, che avrà la durata di tre mesi. E' organizzato in collaborazione con l'Atletico Milano, società che milita nel campionato femminile di serie C. L'obbiettivo è quello di dare spazio alle tante bambine che frequentano l'Oratorio e vogliono praticare questo sport, ma trovano i campi occupati dai maschi che la fanno da padroni... Ad oggi le iscrizioni non sono poche: in 12 hanno risposto all'appello. Il corso è seguito da una giocatrice in attività, Lilli Paggi e da una vecchia conoscenza dell'Orione, Aurelio Marchesi. Se son rosa fioriranno!

Valter Bertelli Tognascioli
Promotore Finanziario

Banca FIDEURAM

Ufficio:
P.zza S. Lorenzo, 5 - 20090 - TREZZANO S/N (MI)
Telefono (02) 4456198
Telefax (02) 4456198

PROMOZIONE, CURA ED ASSISTENZA AL DOMICILIO DI:

- *Gestioni personalizzate del risparmio privato delle famiglie*
- *Soluzioni interessanti di investimento nel breve e lungo periodo.*
- *Soluzioni previdenziali ed assicurative.*
- *Servizi bancari innovativi e classici (conti correnti ordinari, speciali ed intermediazione titoli, ecc..)*

un gigante di qualità!

Il continuo impegno nella ricerca della qualità che da sempre **Il gigante** dedica ai suoi consumatori, diventa oggi ancora più grande.

Il PROGRAMMA QUALITA' è una filosofia nata per offrirvi i prodotti migliori e i servizi più attenti e vicini alle vostre esigenze. Cerca nei nostri reparti tutti i prodotti indicati da questi marchi. La qualità é garantita.

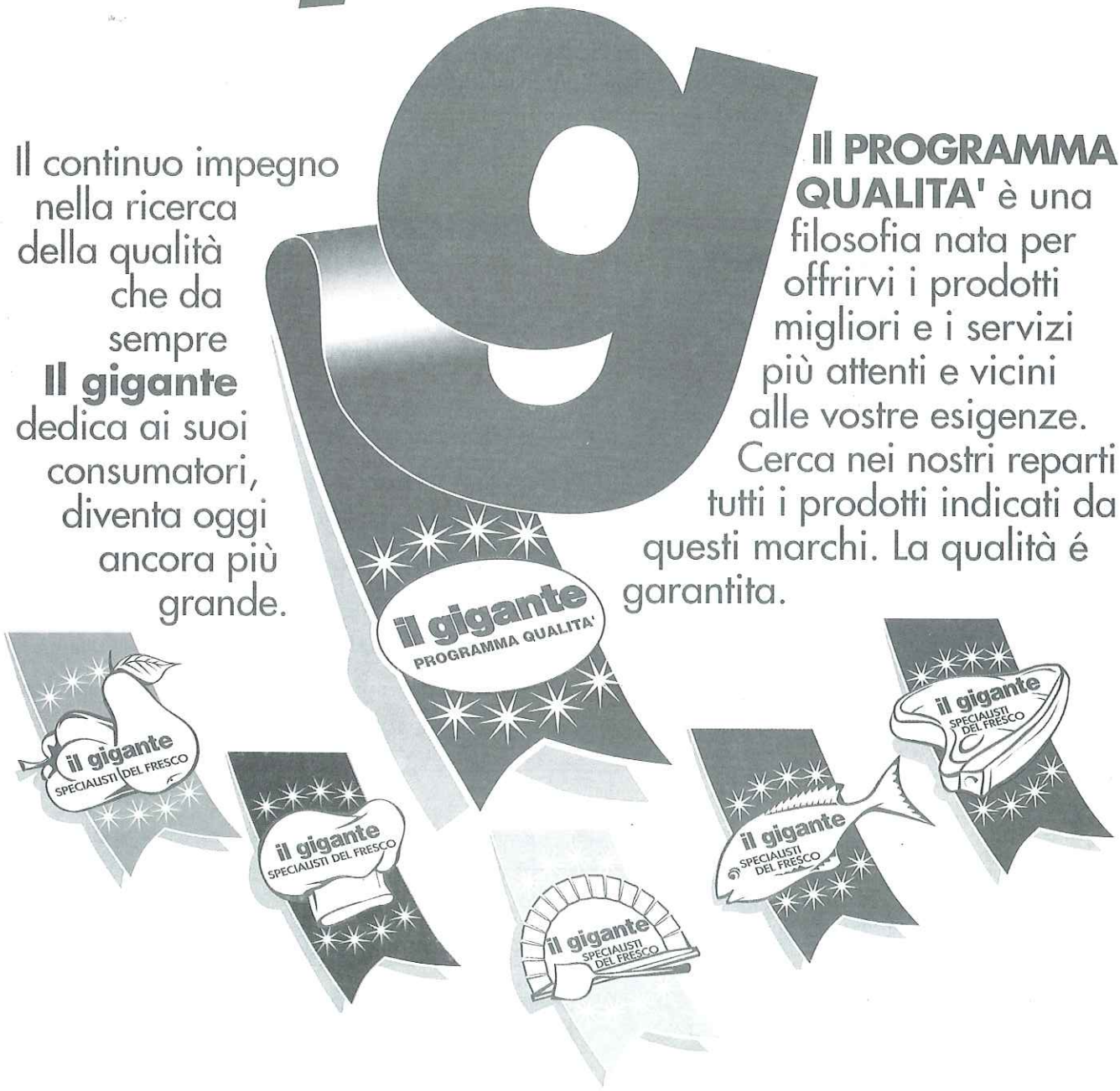

il gigante

Gli Specialisti del Fresco

TUTTORIONE

GEMELLATA

Dicembre 2004 **INFORMAZIONI AI SOSTENITORI** *supplemento a La Comunità Aperta*

UNDER 21

LA PRIMA SQUADRA DELL'ORIONE

SOMMARIO

- *La recinzione del campo sportivo...* *pag. 2*
- *La prima squadra dell'Orione...* *pag. 3*
- *Allenatori allo specchio...* *pag. 4*
- *Una cena coi fiocchi...* *pag. 5*
- *Progetto "Luoghi comuni mai scontati"...* *pag. 6*

Global Logistic Solutions

PROGETTI DI LOGISTICA INTEGRATA

Via Bisceglie 80/A- MILANO
Tel. 02.414141 Fax. 02.41414245
www.glosol.it

LA RECINZIONE DEL CAMPO SPORTIVO
Quando la Provvidenza ci mette del Suo!

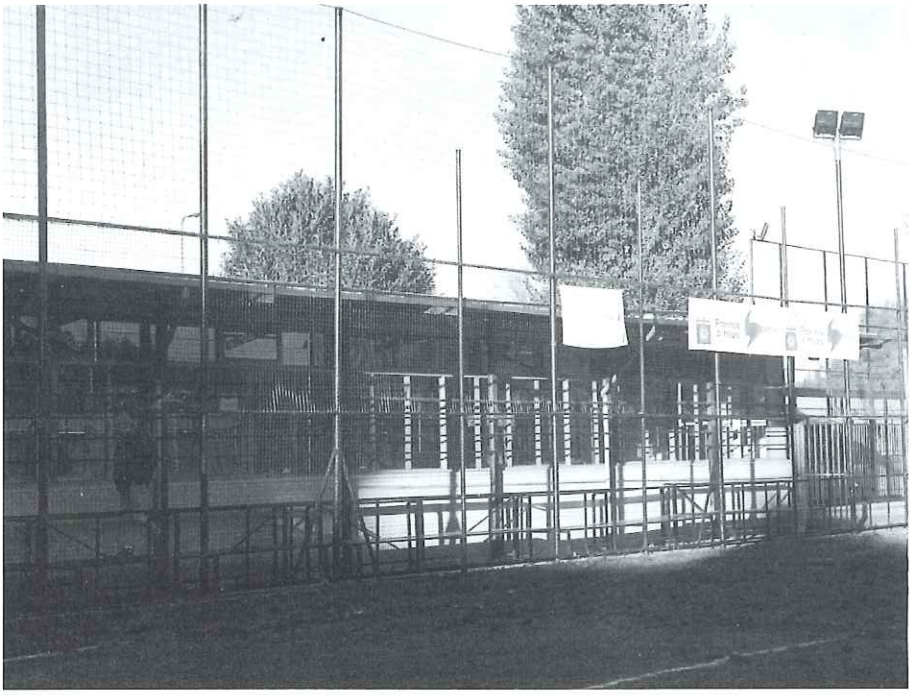

Durante il mese di aprile nella nostra sede si parlava di sostituire la recinzione del campo sportivo arrivata alla soglia dei quarant'anni, con pali ammalorati e rete rattoppata, e con il rischio anche di qualche crollo. Dopo aver ragionato insieme, abbiamo richiesto diversi preventivi, ma, ahimè, il costo era davvero consistente e con le nostre risorse economiche non eravamo in condizioni di affrontare tale ingente spesa. Allora si è pensato a un progetto più "in piccolo" che comportava una spesa di 32.000 euro; inoltre, seguendo il nostro motto "volontariato", abbiamo scorporato dal preventivo alcuni lavori che avremmo potuto eseguire noi personalmente: grazie ad essi si sarebbero risparmiati circa 16.000 euro. Ma ne mancavano ancora 16.000! Non ci siamo persi di coraggio e dopo aver fatto vari sondaggi vicino e lontano, ci siamo rivolti a Don Ugo, stimato direttore del Piccolo Cottolengo, sacerdote da sempre partecipe della vita della Sportiva, che si è sobbarcato il 50% dei costi rimasti. Questo ci ha dato coraggio e, dopo aver steso i piani di lavoro, ci siamo messi all'opera di buona lena con gran parte dei dirigenti e alcuni genitori: sabati, domeniche e giorni infrasettimanali per chi poteva, sono stati dedicati ad attività manuali a cui alcuni di noi non erano abituati! Mentre scrivo queste righe rivedo ancora tutti impegnati come tante formichine ordinate, serene e consapevoli di fare del bene ai nostri ragazzi. Da segnalare anche la generosità di molti genitori che, nel giorno della chiusura dell'anno calcistico, hanno economicamente contribuito alla spesa. Ma non dobbiamo dimenticare che siamo figli di Don Luigi Orione, da poco Santo, che ci ha sempre insegnato che nelle difficoltà la Provvidenza viene in aiuto. Ecco che nel mese di agosto, a lavori ultimati, incontriamo un nostro parrocchiano, funzionario della Provincia di Milano: grazie ai suoi suggerimenti, infatti, veniamo a conoscenza della possibilità di ottenere un finanziamento da parte della Provincia, destinato agli Enti che avessero ammodernato e costruito nel loro ambito sportivo. In breve, tutti i costi per la recinzione sono stati alla fine coperti. Nel ringraziare il nostro amico "provvidenziale", tocchiamo con mano ancora una volta la protezione di Don Orione che ha illuminato le nostre scelte per tutti i nostri ragazzi.

Camillo Farioli

ÆQUOR

SERGIO VIANELLO INGEGNERE

Con il nuovo CONDONO EDILIZIO
sarà possibile REGOLARIZZARE in sanatoria eventuali opere realizzate in difformità dalle normative edilizie e/o dagli strumenti urbanistici.
La nostra SOCIETA' offre una consulenza gratuita a tutti gli interessati per ogni ed eventuale chiarimento in merito.

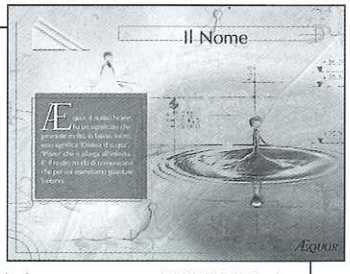

Per info contattare: ÆQUOR S.r.l.
via Cesare da Sesto, 9
20123 Milano tel.:02/58.10.10.17 fax:
02/45.49.50.25 info@aequor.net

LA PRIMA SQUADRA DELL'ORIONE

• **LA 1^ SQUADRA** : Tutte le società di calcio hanno nel loro organico diverse squadre suddivise in categorie: dalla scuola calcio alla 1^ squadra. Nell'U.S. Orione la 1^ squadra è l'Under 21 regionale. Perché è stata scelta l' Under 21 e non altre categorie superiori? Semplicissimo. Lo spirito della nostra società è quello di far crescere i ragazzi attraverso il gioco del calcio insegnando loro le principali regole di vita e di sport: rispettare gli avversari, gli arbitri e mantenere un comportamento corretto, sempre. Consideriamo, a torto o ragione, che questi valori possano essere "assorbiti" dai ragazzi sino a questa età. Ecco perché siamo orgogliosi che la 1^ squadra abbia vinto la Coppa Disciplina negli anni: 1993 - 1994 - 1998 - 2001 – 2002- 2003; un bel tris negli ultimi tre anni. Per questo e per il 4° posto in classifica, ad oggi raggiunto, l'Under 21 deve essere di esempio per le altre categorie più giovani. É quindi giusto che i componenti del gruppo di questa stagione, anche in rappresentanza di quelle passate, debbano essere conosciuti. Eccoli.

• **PORTIERI** : – **BALZARINI MATTEO** – anno 1987 – molto giovane sia di età che di esperienza agonistica. Infatti si è avvicinato tardi al gioco del calcio, e quest'anno ha giocato partite intere, dimostrando buone prospettive per il futuro; – **SILVIOLI MATTEO** – anno 1986 – cresciuto nella nostra società, ha fatto i vari salti di categoria: deve trovare ancora il suo equilibrio, credendo più in se stesso.

• **DIFENSORI** : – **FIGLIOLA GUIDO** – anno 1985 – un gradito ritorno di un ragazzo cresciuto nella nostra società e allontanatosi per cercare orizzonti "lontani". Un buon libero: tempestivo nelle chiusure e capace di impostare a testa alta azioni di gioco; – **CASSINADRI DAVIDE** – anno 1986 – un "torello": difensore arcigno, dotato di molta determinazione: - **BERIA GIORGIO** – anno 1985 – il classico buon difensore – marcatore degli anni '70. Sono, purtroppo, in via di estinzione; - **DURANTE ALESSANDRO** - anno 1985 – un altro ex, che aveva addirittura abbandonato l'attività agonistica per 2 stagioni. Difensore bravo, veloce e grintoso, non disdegna di spingersi in avanti, in aiuto al reparto di centrocampo; – **BIANCHI ALESSANDRO** - anno 1987 – non ha ancora "assorbito" il passaggio di categoria: deve crescere soprattutto nel comportamento di gruppo. Poi, viene tutto più semplice; - **ARDIZZONE MARCO** - anno 1986 – un buon difensore in fase di miglioramento costante, anche se, qualche volta , si distrae con invenzioni difensive "personali".

• **CENTROCAMPISTI** : – **SCOTO FRANCESCO** – anno 1986 - non certo un leone, sotto l'aspetto agonistico, ma dotato di una visione di gioco, notevole. Può solo migliorare ancora; – **SOMMARUGA STEFANO** – anno 1987 – ragazzo dotato fisicamente, molto diligente, possiede un tiro molto forte e un buon "lancio" per gli attaccanti; - **MARIANI TOMMASO** – anno 1987 – fisicamente e tatticamente non ha problemi. Deve abituarsi, e in fretta, a non parlare in campo, né con i compagni né con l'arbitro; – **MATTA LUCA** – anno 1985 – un trottolino che va bene, ma a corrente alternata. Se riesce a capire in fretta che il gioco del calcio è fatto di cose semplici, migliora lui e di conseguenza la squadra; - **CARMINATI MATTEO** – anno 1984 – è migliorato con il passare degli anni, arrivando ad essere, quando è fisicamente in condizione, un elemento adatto a coprire tutti i ruoli del reparto di centrocampo ed oltre.

• **ATTACCANTI** : – **CORBELLA ANDREA** – anno- 1983 – il "vecchio" del gruppo. Genio e sregolatezza, roba da circo. Il pallone se lo mangerebbe. Fa gol difficilissimi e ne sbaglia tanti di facilissimi. Mah! Un ragazzo che, comunque, sa fare gruppo; - **PIROTTA ANDREA** - anno 1987 – un buon lottatore che può servire alla squadra. Data la mole fisica, però, deve allenarsi più seriamente e assiduamente. E' giovane, lo aspettiamo; – **COLOMBO CARLO** – anno 1984 – il Capitano della squadra e il nostro goleador. Un opportunista d'area di rigore come pochi. Ha un'altra qualità, molto importante per una punta, "vede" la porta; - **ROGGERO GIULIO** – anno 1987 – un altro giovane interessante. Attaccante che sa difendere molto bene la palla, e sa segnare gol bellissimi. Può giocare bene, anche alle spalle delle "punte"; **SCIRE' ALBERTO** – anno 1984 – Tuttofare. Ha giocato in tutti i ruoli della squadra impegnandosi sempre per dare il massimo. É inserito negli attaccanti, ma poteva essere in qualsiasi altro reparto.

• **LO STAFF TECNICO** : – **TORIANI MASSIMO** – un papà per i ragazzi. Buono come il pane, ha un entusiasmo che fa invidia ai più giovani. Segue con cura, soprattutto, la preparazione dei portieri; - **TUNESI IGOR** – Un trentenne appassionato che si è integrato benissimo nella nostra società. Collabora attivamente, in modo particolare, nella preparazione atletica della squadra; - **PANIZZA GIOVANNI** – lascio agli altri il giudizio; – **COLOMBO CLAUDIO** – il dirigente accompagnatore che tutti vorremmo. Sempre presente a tutti gli allenamenti, ascolta gli eventuali mugugni dei ragazzi e cerca di essere amico di tutti sdrammatizzando ogni situazione negativa.
Non è mai stata fatta una dettagliata analisi scritta sui singoli giocatori. Chiedo scusa, già da ora, per qualche non perfetta analisi.

Giovanni Panizza

Allenatori allo specchio
SEI DOMANDE A CARLO CUOMO

1 Periodicamente *TUTTORIONE* intervista i *Mister* entrati nella famiglia orionina; il tuo è un caso un po' diverso…
Hai ragione! Il mio è stato un rientro in famiglia; dopo aver indossato la maglia azzurra dell'Orione per circa un decennio dalla fine degli anni '60 in poi (e, ci tengo a ricordarlo, aver partecipato come istruttore alla nascita di quello che allora si chiamava NAGC, oggi Scuola Calcio), e dopo aver smesso di giocare per… limiti di età, era tempo che rientrassi, in altra veste, sul "mio" campo. Ormai sono già cinque anni…

2 Una domanda indiscreta: perché quella lunga esperienza, diciamo così, parallela nell'ambito della stessa comunità?
Ti riferisci immagino, alla squadra/società dell'Ado S. Benedetto che nacque nel 1980 e durò fino al 1998 giocando sul nostro campo. Innanzi tutto mi fa piacere che tu finalmente la definisca "parallela" perché in quegli anni, specialmente i primi, da parte dell'U.S. Orione venne considerata, chissà perché, "contro". Invece nacque per il desiderio di riunire, in un ambiente a noi familiare, tutti gli ex-giocatori dell'Orione che, per la politica dei giovani che già stava cominciando e che avrebbe portato di lì a poco a eliminare la 2^ categoria, stavano smettendo o giocavano altrove. Ti ricorderai infatti che diversi sono stati, nei primi tempi, i travasi nell'Ado di chi usciva dalla rosa di prima squadra dell'Orione. Tutto qui.

3 Cosa hai trovato di diverso dal tuo Orione degli anni '70?
Come società, in meglio un'organizzazione ed un organigramma più strutturati, in peggio un po' meno voglia di passare il tempo insieme chiacchierando e confrontandosi (che nostalgia i ritrovi del venerdì sera!). Come calcio giocato… ti rispondo alla prossima domanda!

4 In cosa sono cambiati i giovani di oggi?
Corro il rischio di sembrare banale, ma sono cambiati perché è cambiata la società: i genitori lavorano entrambi, i ragazzi cercano prima una loro autonomia, sono molti gli stimoli quotidiani, positivi e negativi, che li bombardano, e, anche nel divertimento, non c'è più solo lo sport, in particolare il calcio, come ai nostri tempi. Da qui, in due parole, meno passione.

5 In Italia la tattica la fa da padrona; chi è il tuo allenatore preferito?
Da interista, mi secca ammetterlo, ma direi Lippi: ha sempre fatto giocare bene le sue squadre (anzi no, solo la Juve), ha avuto felicissime intuizioni, come Zambrotta terzino, anche se non è simpatico, ma neanche Capello, però vincono…

6 Cosa ci dici degli Allievi di quest'anno e quali sono le ambizioni della squadra?
Sono un bel gruppo, molto giovane perché in maggioranza dell'89, in generale tranquilli caratterialmente; tecnicamente e tatticamente con molti margini di miglioramento. Per questo l'obiettivo è arrivare quest'anno nei primi tre e costruire solide basi per l'anno prossimo, perché gli '88 non soffrano il passaggio all'Under e gli '89 possano essere sempre più protagonisti.

UNA CENA COI FIOCCHI...
ma si potrebbe fare un po' più spesso

"Venerdì 19.11.2004 alle ore 20,30 sei invitato presso il Ristorante Cascina Carla di S. Pietro all'Olmo per la cena sociale.
Non mancare".

Alla lettura del cartoncino di invito Marino Rinaldi è trasalito: ma è straordinario! Sì, perché l'ultima volta che la Società aveva offerto una cena in un ristorante correva l'anno 1970 e Marino era uno dei presenti allora.

Tutti i collaboratori hanno risposto alla grande, solo qualche assente per indisposizione; molti i giovani che dimostrano quindi un rinnovato interesse per gli scopi della società. Invitato di eccezione Don Ugo, Direttore del Piccolo Cottolengo ed ex Parroco. La disposizione ai tavoli è stata spontanea perché le aggregazioni hanno riprodotto i gruppi che fanno riferimento alle varie squadre. Discussioni fitte e tanta allegria, anche perché la cucina era abbondante e di qualità e ha soddisfatto le nostre migliori forchette.

Al brindisi il Presidente Castiglioni ha ringraziato tutti i collaboratori per l'impegno costante e competente in favore dei ragazzi. Un ringraziamento particolare è stato rivolto anche alle mogli e alle fidanzate (assenti...) per la pazienza.

E' stata poi consegnata una riproduzione della Madonnina del Duomo a Don Ugo, il quale si è complimentato per la numerosa partecipazione, segno di grande vitalità della sportiva e beneaugurante per il futuro.

I commenti del giorno dopo erano particolarmente entusiasti anche se qualcuno lamentava: si potrebbe fare un po' più spesso...

Il vostro cronista

QUADRI TECNICI 2004/2005

UNDER 21:	dir. Colombo; allenatori Toriani, Panizza, Tunesi.
ALLIEVI:	dir. Rinaldi; all. Cuomo, Ceci.
GIOVANISSIMI:	dir. Gardini; all. Russo, Lanza, Cennamo.
ESORDIENTI A:	dir. Vitali; all. Sommaruga, G. Beria.
ESORDIENTI B:	dir. Tortorella; all. Soloperto, Ferrari.
PULCINI 94:	dir. Ardenti; all. R. Rossi, A. Puricelli, Cisternino, Busti.
PULCINI 95:	dir. Riva; all. De Ambrosi, D. Cassinadri.
SCUOLA CALCIO PICCOLI AMICI:	dir. Callegaro; all. Ortu, Stocchetti, Crepaldi, M. Puricelli, G.L. Rossi, Zazzi, Marco Rinaldi.

PROGETTO
"Luoghi comuni mai scontati"

A cavallo tra ottobre e novembre l'Unione Sportiva Orione ha aderito a un progetto del Comune di Milano, nell'ambito della prevenzione sull'uso di droghe.

Si è trattato di quattro serate il cui scopo era di stimolare, sensibilizzare ed informare un numero significativo di adulti, genitori ed educatori, per valorizzare e potenziare le loro capacità educative, in modo che il rapporto che essi instaurano con i giovani possa risultare preventivo rispetto all'uso e abuso di sostanze stupefacenti.

Gli incontri sono stati molto vivaci e partecipati, anche per la bravura dei relatori che ci hanno coinvolto attivamente. Tante le domande e tante anche le sorprese nel verificare che non tutto ciò che pensavamo sull'argomento era fondato. Ad esempio, non sempre l'uso di droghe si associa ad un disagio familiare o sociale, ma spesso un giovane si avvicina a queste sostanze per pura curiosità o piacere personale, senza la consapevolezza del danno permanente sulla sua salute. Pensiamo che alla fine alcuni risultati siano stati raggiunti: circa trenta genitori hanno discusso con passione, si sono confrontati tra loro e ne parleranno con i loro figli. Certamente le preoccupazioni non sono diminuite, anzi abbiamo appurato che queste sostanze si stanno diffondendo con le regole proprie del mercato. Abbiamo anche preso coscienza che sigarette e alcool sono del pari pericolosi e che la campagna in atto oggi per contrastarne la diffusione non ha sortito un grande effetto.

Molte informazioni ci saranno utili per affrontare il problema dell'adolescenza dei nostri figli con qualche apprensione in meno e con alcune certezze in più, una delle quali ha origini antiche: i ragazzi ci guardano e guardano soprattutto i nostri comportamenti, le nostre parole hanno valore se sono confortate da un buon esempio.

Leonardo Castiglioni

dal 1955 GIOIELLERIA

A. Cortigiano

Concessionario BULOVA-LONGINES

20146 Milano - Viale Caterina da Forlì, 1 - Tel. 471251

CLUSTER
SERVIZI PER L'INFORMATICA

CLUSTER srl
Via Giovanni Da Procida, 6 - 20149 Milano
Tel. 02.34.50.988 - 02.34.50.993 - Fax 02.34.91.059

ALLIEVI

Albanese, Benigni, Borroni, Brambilla, Calderoli, Chieca, Corbella, Cuomo, D'Addedda, Filisetti, Gellera, Ghedini, Giovanoli, Gokenya, Ichikawa, Metta M., Metta E., Miccoli, Oldrini, Pirotta, Rossi, Toralbo, Troisi, Furlani.

È il nono anno in cui mi trovo a giocare con la maglia dell'Orione: quanti compagni, quanti amici! Quante vittorie e quante sconfitte, ma soprattutto, quante emozioni vissute in gruppo! Ho visto amici lasciare il calcio, altri cambiare squadra, altri ancora, come il giapponese Kenta, tornare al loro Paese. Per ognuno ho provato dispiacere, ma il gruppo si è sempre ricomposto e si continua ad essere una squadra. In campo, tutti insieme, cerchiamo di vincere, e lo spogliatoio sente le nostre gioie, le nostre tristezze o i nostri nervosismi dopo una partita. Quest'anno non siamo ancora riusciti a dimostrare una grande grinta: siamo sempre presenti agli allenamenti, sembra che ci siamo finalmente ben amalgamati, ma poi, quando iniziano le partite, manca qualcosa. In squadra abbiamo avuto un po' di assenze che non ci hanno certo aiutato, ma spero che, almeno nel girone di ritorno, riusciremo ad essere "presenti e grintosi" dal primo all'ottantesimo minuto. Del resto, i nostri Mister sono bravi, l'ambiente dell'Orione è sempre splendido, ma l'adolescenza è un'età difficile... e noi ci siamo tutti dentro.

Raffaele Chieca

CARROZZERIA

Parenti Giuseppe e C. s.n.c.

20146 MILANO - Via Fornari, 6 - Tel. 02.40.09.54.87

GIOVANISSIMI

Agapito, Agostino, Ayad, Beria, Busel, Cisternino, Dardi, D'Addedda, Galluccio, Malchassian, Milita, Olla, Pecchi, Pirotta, Podini, Russo, Santi Mattia, Santi Michele, Zanon, Zarri, Di Rizzo, Anderle.

Quest'anno siamo avanzati di categoria. Abbiamo cambiato allenatori, e con loro modulo. Si sono aggiunti nuovi amici e ci hanno lasciato altri.

Agli inizi è stato un po' difficile abituarci al nuovo modulo e soprattutto alle nuove regole. Ma in campionato ci siamo ripresi riacquistando la fiducia che ci aveva caratterizzato negli ultimi tempi.

Gli allenamenti si sono fatti più duri ma i risultati si sono subito visti. Siamo secondi in classifica a 3 punti dal Parma. Questo campionato lo vogliamo vincere pur non essendo fondamentale. Si spera di vincere il campionato per accedere alle finali, alle quali i mister puntano.

Tifate per noi! Saluti da tutta la squadra.

Michele Santi
Francesco Agostino 5

P.S. Grazie al mister Sommaruga e al lontano Perry.

CASA PIÙ

IDRAULICA
RISCALDAMENTO
CLIMATIZZAZIONE
RISTRUTTURAZIONE EDILE

Magazzino:
Via Tolstoi, 102 - Milano

Negozio per revisioni
e installazione scaldabagni:
Via Trivulzio, 24 - Milano
Tel. 02.40.47.029 - 340.72.40.401

Iscritto Albo Artigiani e Registro Ditte

di Canisi Piergiorgio

Uff.: Viale Etiopia, 7
20146 Milano
Tel. 348.85.21.762

ESORDIENTI A

Caimano, Camagni, Campi, Canova, Castegnaro, Ceci, Celante, De Angeli, Degli Alberti, Ferraiolo, Gallone, Gargantini, Ghezzi, Guadagni, Liberati, Longhi, Perotto, Sorce, Vitali, Zanella, Nicolas, Stella, Borgato, Bellanova.

Quest'anno il gruppo di amici del 1992 partecipa per la seconda volta consecutiva al Campionato Esordienti, l'ultimo anno nella categoria della Scuola Calcio (il vecchio N.A.G.C.). Nella Società U.S. Orione ci troviamo molto bene perché siamo una squadra molto affiatata, con carattere e voglia di vincere. Inoltre i nostri allenatori, Sommaruga, Vitali e Beria, ci allenano in modo da farci divertire e migliorare allo stesso tempo le nostre capacità calcistiche. Gli allenamenti si svolgono al lunedì e mercoledì sera e comprendono la parte atletica, sempre faticosa ma mai troppo lunga, e gli esercizi con la palla, molti dei quali nuovi e utili per imparare a stare in campo come una squadra di calcio. I risultati del girone di andata sono stati alterni, con buone prestazioni e qualche vittoria, ma anche con brutte e pesanti sconfitte, che ci devono servire come insegnamento per migliorare in futuro. Promettiamo fin da oggi un girone di ritorno ricco di soddisfazioni per tutti e cogliamo l'occasione per augurare a tutti un felice e sereno Natale con i propri cari.

Giovanni Sorce
Luca Liberati

Valter Bertelli Tognascioli
Promotore Finanziario

Banca FIDEURAM

Ufficio:
P.zza S. Lorenzo, 5 - 20090 - TREZZANO S/N (MI)
Telefono (02) 4456198
Telefax (02) 4456198

PROMOZIONE, CURA ED ASSISTENZA AL DOMICILIO DI:

- *Gestioni personalizzate del risparmio privato delle famiglie*
- *Soluzioni interessanti di investimento nel breve e lungo periodo.*
- *Soluzioni previdenziali ed assicurative.*
- *Servizi bancari innovativi e classici (conti correnti ordinari, speciali ed intermediazione titoli, ecc..)*

ESORDIENTI B

La parola al mister Enzo Soloperto...

All'inizio della stagione calcistica ero piuttosto incerto se accettare o meno l'impegno per la nuova avventura agonistica con gli Esordienti del '93, perché erano ritenuti da molti un gruppo piuttosto difficile da gestire. Ora in verità sono molto contento di aver accettato di lavorare con questa squadra vivace e un po' "ribelle", poiché nonostante qualche arrabbiatura, sto ottenendo soddisfazioni a livello tecnico e ho instaurato un buon rapporto con i ragazzi. Questo grazie anche alla valida collaborazione dei signori Tortorella e Ferrari. Ho notato con piacere che pur dovendo giocare "a tutto campo" come i professionisti, il gruppo ha superato le difficoltà sia atleticamente che nel gioco. Dobbiamo però migliorare ancora, per essere più competitivi, uniti e affiatati, senza demoralizzarci anche quando siamo in difficoltà con squadre superiori. Sono certo che siamo sulla buona strada. Forza "Ribelli '93"!

Enzo Soloperto

...e ai suoi giocatori:

Cari Lettori,

sono uno dei 18 componenti della rosa degli Esordienti dell'Orione. In tutto siamo 18 ragazzi, guidati dal mister Enzo Soloperto insieme a Igor Ferrari e all'accompagnatore Pasquale Tortorella.

Tutti inseguiamo il sogno di imparare a giocare a pallone e magari un giorno, giocare in una squadra di calciatori professionisti. Il campionato è appena iniziato e noi siamo quinti, ma speriamo di arrivare nei primi tre posti. Ci alleniamo al martedì e al giovedì e la partita di solito è al sabato intorno alle 15,30. Oggi per esempio (sabato 20 novembre 2004), giochiamo contro il Leone XIII e il ritrovo è all'Orione alle 13,30, mentre la partita inizia alle 15.

La nostra squadra si può dividere in settori del campo:

- Portieri: Taiga Hino e Gianluca Santagostino.
- Difensori: Luca Cartotto; Alberto Prattella; Gabriele Uggeri; Michele Paglia; Matsushima Kiosuke e il sottoscritto.
- Centrocampisti/ali: Nicolò De Vecchi; Alessandro Cremonini; Gabriele Brambilla; Mattia Leccese; Andrea Brillante.
- Attaccanti: Angelo Tortorella; Andrea De Carolis; David Monza; Shuto Matzushima.

In complesso siamo una buona squadra e credo che con l'impegno di tutti riusciremo ad ottenere eccellenti risultati in campionato.

Riccardo Vanoli

L'Orione è una squadra compatta e all'interno del gruppo ci sono molte amicizie. Quando si entra in campo per l'allenamento o per la partita, ognuno partecipa con il massimo delle sue capacità: decisione, grinta, concentrazione e precisione. Ogni giorno, ogni persona del gruppo si impegna per migliorare le proprie qualità nell'arco dell'allenamento. Questo infatti si nota nelle partite, che migliorano di sabato in sabato. Dopo ogni partita si utilizzano gli errori per capire come evitarli e non farli più.

Gabriele Brambilla

ESORDIENTI B

Barucci, Brambilla, Cartotto, Cremonini, De Carolis, De Vecchi, Hino, Kamogawa, Matsushima, Monza, Paglia, Prattella, Santagostino, Tortorella, Uggeri, Vanoli, Brillante, Leccese, Takuya.

ANCORA LORO: PORTIERI E PREPARATORI

Da qualche tempo l'U.S. Orione presta particolare attenzione ad un ruolo che si distingue molto da tutti gli altri, quello del portiere.

In questi anni il regolamento è cambiato, obbligando l'estremo difensore a usare maggiormente gli arti inferiori; i suoi compiti e le sue responsabilità rimangono comunque differenti rispetto agli altri giocatori.

Pochi si ricordano un gol mancato da un attaccante o un "liscio" di un difensore, purtroppo le "papere" di un portiere rimangono invece nella memoria per anni e anni.

Allora forza, ragazzi, allenatevi bene, e preparatori, lavorate sodo!

Compagni e tifosi, cercate di non prendervela solo con il portiere per una sconfitta: tutti commettono errori, l'unica differenza è che dopo di lui c'è solo la... rete.

Il preparatore dei portieri, Mastrorocco, con tre dei suoi allievi.

PULCINI 1994

Agapito, Ardenti, Bonfiglio, Barbato, Busel, Colombo, De Mas, Esposito, Ferrante, Franchi, Gagliardi, Galli, Garbagnati, Ghidotti, Ghirardato, Ghisoni, Laiolo, Lanza, Martinelli, Masala, Meda, Olgiati, Melziade, Pala, Pellerino, Selvelli, Vecchio, Vitali, Mauri, Timo, Mancini, Rozza, Pinelli, Ghironi.

Eccoci ancora qui insieme: il nostro è un bel gruppo dove sono nate tante amicizie, sia tra noi che tra i nostri genitori. È divertente ritrovarci agli allenamenti e in particolare alle partite, dove cerchiamo di mettercela tutta per vincere, o almeno per fare bella figura! È anche bello, però, incontrarci nei momenti di vita parrocchiale: alla Santa Messa, alle cene comunitarie, al catechismo, a giocare insieme. In realtà l'Orione è diventato la nostra seconda casa... Auguriamo a tutti un Buon Natale sperando che tutti voi possiate trovare degli amici veri come è successo a noi!

I bambini del 94

NON DIMENTICHIAMO LE NOSTRE ADOZIONI

Chi frequenta l'Orione da diversi anni sa che la Società si è impegnata per le adozioni a distanza: in particolare mantiene agli studi Raju, un ragazzo indiano che ha ormai compiuto i 16 anni e sta frequentando le scuole superiori con ottimo profitto. Lo scorso anno, poi, abbiamo deciso di affiancare un'altra adozione: una bella bambina di 8 anni, Sandhya, anch'essa originaria dell'India, ospite della missione di Pedda Pendial di Padre Colombo del Pime. L'invito di noi dirigenti ai ragazzi e ai loro genitori è di sostenere con entusiasmo sempre nuovo questa iniziativa, contribuendo con un piccolo e semplice gesto a migliorare il mondo e a renderlo un po' più solidale.

Auguri sinceri di Buon Natale e felice anno nuovo da tutta l'U. S. Orione!

PULCINI 1995

Bignam, Ceravolo, Dalla Sega, Fragatta, Hirotomo, Mazzola, Milita, Previti, Riva, Rocco, Rossi, Salmeri, Yosuke, Zanon, Peduzzi, Gennari, Minotti, Magistro, Marinaro.

...Ceravolo Davide, numero 7, capitano, grazie; Rocco Alessandro, numero 8, grazie; Mazzola... Riccardo, numero 9, grazie; Riva... Matteo, numero 10, grazie... L'arbitro che sta effettuando la "chiama" si ferma e, memore dell'attacco della Nazionale Italiana e delle mitiche formazioni di Inter e Cagliari degli anni '70, vuole sapere se entrambi sono bravi e forti come i due famosi calciatori. Il 2004/2005 è il primo anno di campionato a 7 giocatori per i nati del 1995 e dopo questi quattro mesi di amichevoli, allenamenti e partite ufficiali, il risultato avrebbe potuto essere diverso e forse migliore, ma il gruppo dei 18 bambini che la Società mi ha assegnato è sicuramente primo per chiasso e schiamazzi nello spogliatoio, a metà classifica per l'impegno durante gli allenamenti, e per il momento... ultimo nel proprio girone! Fra loro ci sono sicuramente buoni elementi sui quali si potrà costruire l'ossatura della squadra, ma per ora (ed è giusto che sia così), dobbiamo attendere tempi migliori e sperare di raccogliere in primavera quanto seminato durante l'inverno. Ritengo infatti che la crescita "calcistica" sia parallela a quella del gruppo: quando il gruppo comincerà ad essere più forte e più capace di valutare la partita come un divertimento collettivo e non individuale, inizieremo ad avere i primi risultati. Quest'anno il mio "secondo" è Davide, "Cassi" per i bambini, che sperava - come prima esperienza – in una partenza migliore. Per Riva, nuovo Dirigente accompagnatore, e per i genitori, è stato un brusco risveglio dopo le positive esperienze negli anni passati nei Piccoli Amici; ma per ora dobbiamo aspettare. Il gruppo sta crescendo ed i primi segnali già si vedono; sono sicuro che arriveranno anche i risultati, e spero di riuscire a formare una squadra forte, capace di stare in campo e di vincere. Voi, cari bambini, dovete solo impegnarvi di più agli allenamenti, giocare per gli amici e con gli amici durante la partita, ed avere una gran voglia di imparare il gioco più bello del mondo. Forza gruppo del '95 e vedrete che avremo una primavera piena di soddisfazioni! Buon Natale e felice anno nuovo.

Pierangelo De Ambrosi, Davide Cassinadri

Eletechno di Farioli Flavio

Impianti elettrici civili & industriali

Fax 02.90.60.00.79 Tel. 0339.12.41.081

Via Rimembranze, 5/E - Pantigliate (MI) - 20090

EDIL M.A.R.A. s.a.s

di MARIO ACCIAVATTI & C.
COSTRUZIONI
RISTRUTTURAZIONI STABILI
IMPERMEABILIZZAZIONI

Via Damiano Chiesa, 16 – 20010 VANZAGO (MI)
Tel. 02/930.76.10

PARTITA IVA 086800201561

PICCOLI AMICI

Allenare i nostri Piccoli Amici significa stare a contatto con un gruppo di bambini desiderosi di imparare, vedere i loro progressi di lezione in lezione, divertirci insieme a loro alle partite. Ma che cosa vuol dire per i nostri piccoli campioni giocare all'Orione?

Ecco i loro pensieri:

"Io mi sono iscritto alla Scuola calcio Orione perché vorrei diventare un calciatore di serie A e anche perché mi ritrovo con i miei amici di scuola." **(Giose Gabrielli)**

"Gioco a calcio da tre anni all'Orione e mi trovo bene sia con i miei compagni che con i mister Carlo e Luca che sono molto pazienti come fratelli maggiori. Per me l'Orione è come se fosse una seconda casa e spero di rimanere in questo gruppo più tempo possibile." **(Simone De Pace)**

"A me piace andare a calcio perché mi diverto molto con i miei compagni e mi trovo molto bene." **(Federico Romano)**

"Mi sono iscritto alla scuola calcio Orione perché vorrei diventare un bravo calciatore come Kakà. Inoltre, è un ambiente sano ed un posto di ritrovo con i miei amici." **(Mattia Sorce)**

"A me piace molto venire all'U.S. Orione perché mi sono fatto tanti amici nuovi e anche perché i mister sono molto bravi (tutta l'associazione U.S. Orione è molto brava)." **(Andrea Cocorullo)**

"Mi piace giocare all'Orione perché divento più bravo grazie all'aiuto dei mister." **(Federico Mancosu)**

"Per me l'Orione è una grandissima e bella Chiesa con un oratorio dove tutti i bambini giocano tra di loro. Io sono iscritto anche alla squadra di calcio Orione, dove vado per imparare a giocare, per poi fare le partite di campionato." **(Simone Boemi)**

"Mi piace venire all'Orione perché ho tanti amici." **(Tommaso Graziani)**

"E' da ormai tre anni che sono iscritto a questa società. Mi piace perché conosco degli amici nuovi e molto simpatici. I miei allenatori si chiamano Carlo e Luca, sono molto giovani e per niente severi. Gli allenamenti non sono faticosi perché alla fine facciamo una partitella. Dopo ogni allenamento ci portano il tè negli spogliatoi e noi lo beviamo. Noi del '96 siamo 28 e tutti amici. E per questo ci hanno diviso in due squadre entrambe fortissime." **(Enrico Contro)**

"L'Orione quest'anno vincerà il campionato perché è il più forte che c'è. Ciao Carlo e ciao Luca: siete grandi, forza Orione per sempre!!!" **(Emanuele Tempera)**

"Io sono molto felice di giocare nell'Orione. Prima di me anche i miei zii hanno giocato nell'Orione. Ancora adesso che sono grandi, hanno come amici i compagni di quando, come me, frequentavano l'Orione." **(Francesco Porretta)**

"Mi piace giocare nell'Orione perché siamo una squadra. Posso sognare di diventare un campione senza che nessuno lo pretenda veramente." **(Erik De Gregorio)**

IN BREVE IN BREVE IN BREVE IN BREVE IN BREVE IN BREVE IN BREVE

NONA COPPA CITTA' DI MILANO - Arriva settembre e come sempre all'Orione si organizza il Torneo calcistico per la categoria Esordienti, giunto quest'anno alla nona edizione e patrocinato dalla Provincia di Milano. Le squadre invitate sono le migliori della città e della Lombardia. Dopo gare molto combattute, alla fine ha meritatamente prevalso la compagine del Giorgella; al secondo posto si è invece classificato il Frogmontegani...Alla premiazione hanno partecipato anche il nostro parroco Don Renzo e il direttore del Piccolo Cottolengo Don Ugo.

I NOSTRI OTTIMI ARBITRI

VOLTI NUOVI ALL'ORIONE - La vitalità dell'Orione è dimostrata egregiamente dal buon numero di giovani che si sono avvicinati alla Società negli ultimi anni: tra questi volti nuovi sono molti i giocatori dell'Under 21 che, avendo superato i limiti di età, hanno deciso di trasferire il loro sapere calcistico ai più piccoli. Anche numerosi genitori si offrono spesso come dirigenti, mentre giocatori ancora in attività all'Orione si sobbarcano il doppio impegno con grande dedizione. Ecco le "new entry": Beria, Cassinadri, Ferrari, Puricelli Massimo, Vitali, Zazzi, Tortorella, Riva, Ortu, Stocchetti, Crepaldi, Marco Rinaldi, Tunesi. Il nostro augurio è che tutti si innamorino della Scuola Calcio con lo stesso entusiasmo dei bambini che la compongono.

PICCOLI AMICI

1996

Biffo, Boemi, Brociner, Caselli, Cocorullo, Contro, De Gregorio, De Pace, Falucca, Fois, Gabbai, Gabrielli, Graziani, Jacopi, Malerba, Mancosu, Micelli, Pizzi, Porretta, Romano, Sangiorgio, Sorce, Tempera, Turani, Ubezio, Scurati, Razzini, Rollmann, Pinelli, Sacchi.

1997

Acquaviva, Bellomo, Casciaro, Ghisoni, Lanza, Massari, Muia', Puricelli, Scaglia, Tajè, Timo, Toaff, Zanon, Zazzi, Ghidini, Callegaro, F., Callegaro D., Masala, Basso, Bertani, De Gennaro, Castellano, Biroli, Farioli, Marangoni, Nastri, Locatelli, Martinelli, Terragni, Melziade, Zanelli, Vaiarelli, Fernandez.

1998

Gomez, Baldi, Roberti, Pistorio, Olla, Reisgomes, Romano, Oberti, Gandolfi, Ruggeri, Panzeri, Viscardo, Gasparini, Galfetti.

Il Fornaio

Seghizzi

PASTICCERIA DA FORNO

Viale Etiopia, 2 - Milano - Tel. 02.47.55.72

La redazione di
TUTTORIONE
è in via Strozzi, 1 - MILANO
Tel. 02.42.30.313

Vi aspettiamo
per suggerimenti e consigli!

un gigante di qualità!

Il continuo impegno nella ricerca della qualità che da sempre **Il gigante** dedica ai suoi consumatori, diventa oggi ancora più grande.

Il PROGRAMMA QUALITA' è una filosofia nata per offrirvi i prodotti migliori e i servizi più attenti e vicini alle vostre esigenze. Cerca nei nostri reparti tutti i prodotti indicati da questi marchi. La qualità é garantita.

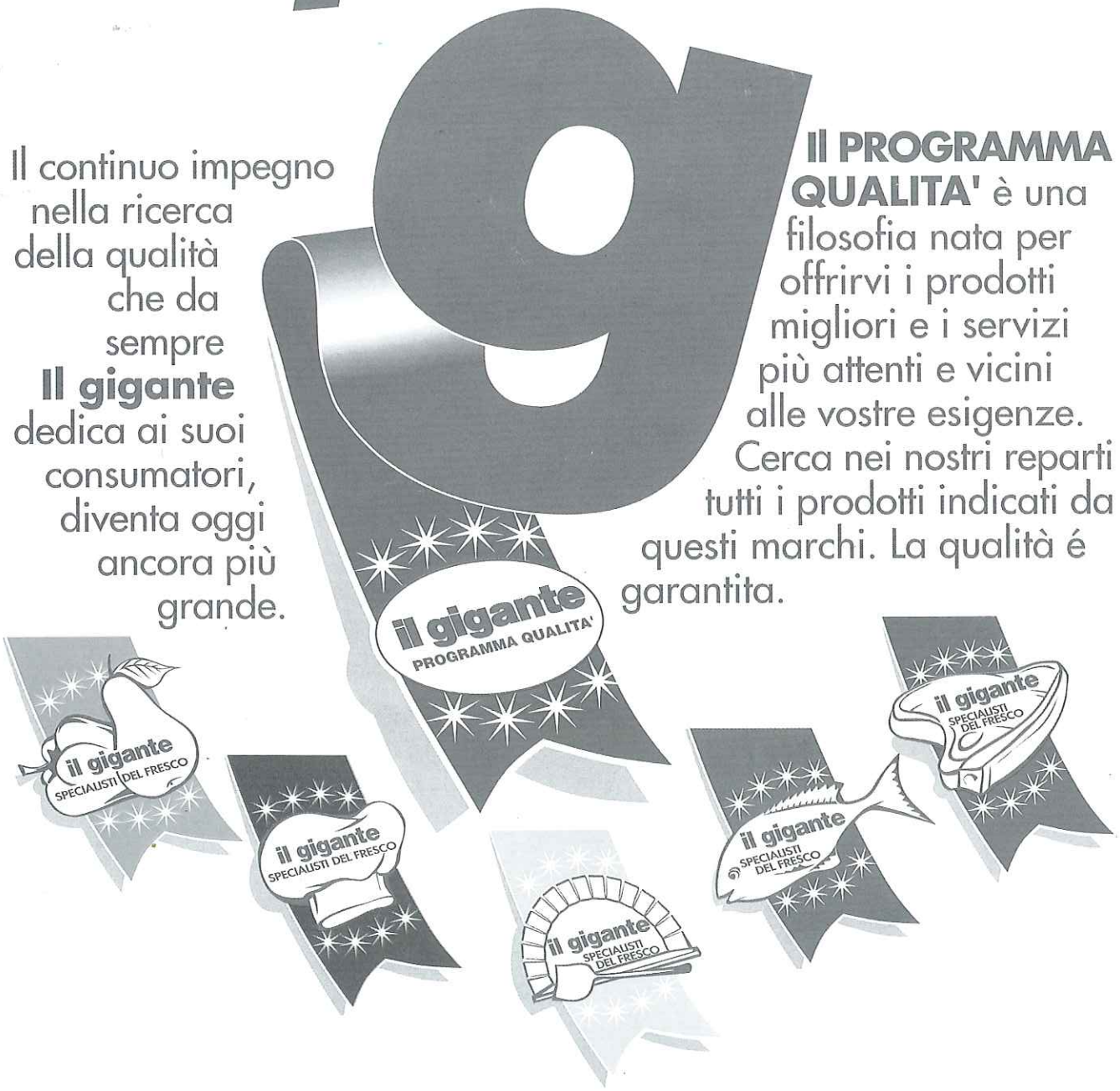

il gigante

Gli Specialisti del Fresco